



خدمة  
العملاء  
بالطاقة

قطر للوقود (وقود)  
التقرير السنوي

بِسْمِ اللَّهِ الرَّحْمَنِ الرَّحِيمِ

المقر الرئيسي  
برج وقود  
الخليج العربي، ص.ب  
٧٧٧٧  
الدوحة، قطر  
الهاتف: +٩٧٤٤٠٢١٧٧٧٧

[www.waqod.com](http://www.waqod.com)

حضرة صاحب السمو  
الشيخ حمد بن خليفة آل ثاني

الأمير الوالد



حضرة صاحب السمو  
الشيخ تميم بن حمد آل ثاني

أمير البلاد المفدى



# المحتويات

نبذة عن الشركة	١٢
شعارنا	١٥
كلمة رئيس مجلس الإدارة	١٩
كلمة الرئيس التنفيذي والعضو المنتدب	٢١
استراتيجيتنا	٢٧
استعراض الأداء المالي	٣٣
استعراض الأعمال	٣٧
استعراض أنشطة الحوكمة	٤٩
تقرير التأكيد المعقول المستقل	٧٣
تقرير التأكيد المحدود المستقل	٧٩
تقرير مدقق الحسابات المستقل	٨٥
البيانات المالية الموحدة	٩١



# شبكة محطات وقود

## محطات البترول الدائمة

مسيمير شرق	مسيمير غرب
الريان	مشيرب (الاصمخ)
المنطقة الصناعية	الهلال
دخان	الغرافة
عنيزة	وادي البنات
المرخية	الطعابين
ميكينس	الشيخانية
السيلية	معيذر
روضة الحمامة	بوفسيلا
بو سمرة	لخضيرا
اللؤلؤة	مسيعد غرب
الوجبة	مسيعد شمال
لتطيفية	لجميلية
الذخيرة	الوكرة
الريان الجديد	فريج بن درهم
سودانثيل	المسحبية
عين سنان	سميسمة
الثميد	الغانم القديم
الريان القديم	مشيرب
المنتره	مدينة الشمال
الوكير	الوكرة جنوب
ابو نخلة	المشاف
الخور	ام غويلينة
إسلطة الجديدة	العقلة
مدينة مواطر	الثمامة
إسلطة القديمة	فريج كليب
مطار حمد الدولي	جبل ثعليب - مدينة لوسيل
الثمامة ٢-	الخريطيات
الغرافة ٢- (ازغوى)	الفروش

الوكرة ٢-	مسيمير جنوب
السوق المركزي	روضة الحمامة ٢-
حزم المرخية	ام عبرية
وادي ابو سليل	العزيرية
الريان الجديد ٢	عنيزة
راس ابو عبود	ام قرن
الوجبة	الدفنة
بالحميد	الثمامة
السيلية	الخور
الهلال ٢-	البابا
المنطقة الصناعية الجديدة	ام السنيم
روضة الحمام	النقيان
المعرض	سيلين
ام صلال	ام الجواشان
الوجبة	المزرعة
لبصير	المعرض

## محطات البترول المتنقلة

فريج السودان	مستشفى الوكرة
بوفصيلة	روضة الخليل
الوكرة الجديدة	السد
مبيريك شمال	جليحه
مبيريك جنوب	راس لفان
مكينس	عنيزة (الجامعة)
الذخيرة	المسيلة
اللؤلؤة قطر	روضة الحمامة
ام الجواشان	وادي البنات

## محطات فاحص

المزرعة	مسيمير
المزرعة ١- متنقلة	وادي البنات
مدينة الشمال ٢- المتنقلة	الوكرة
وادي البنات ٣- المتنقلة	الوكير
الفحص الخارجي - ٤ المتنقلة	الشيخانية
المزرعة ٥- المتنقلة	العقدة

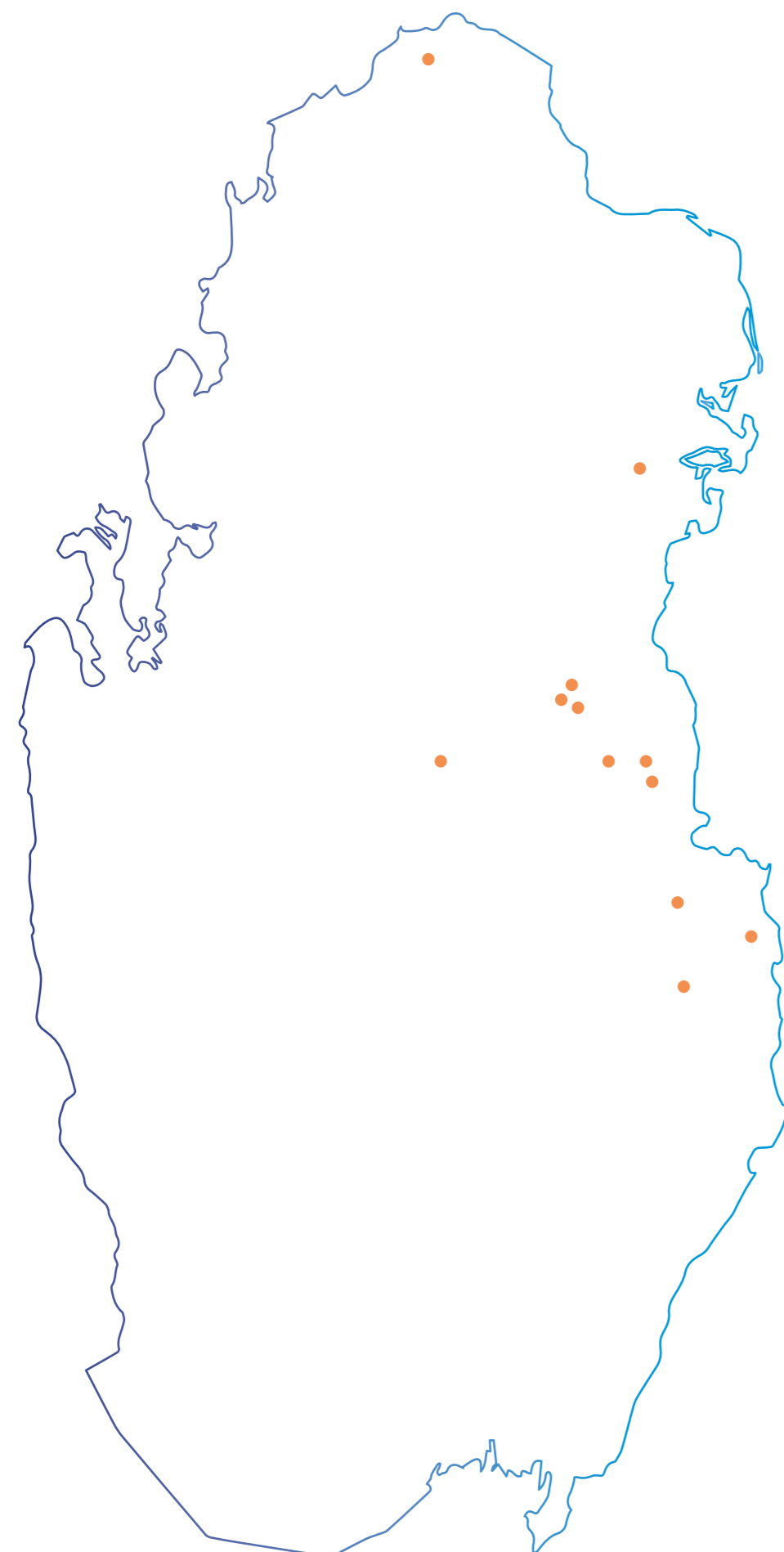

## نبذة عن الشركة

المصنوعة من الألياف الزجاجية الأكثر أماناً وخفيفة الوزن والشفافة، والتي يتم تعبئتها في مصنع تعبئة الغاز المسال المتطور والعالي التقنية. أما بالنسبة للمستخدمين الصناعيين والتجارين، فتقوم الشركة بتوريد الغاز الطبيعي المسال عبر ناقلات الى مواقع العملاء. وتعمل وقود أيضاً في مجال توريد البيتومين لتلبية احتياجات رصف الطرق والبناء داخل دولة قطر.

وتقدم وقود خدمات بيع الوقود بالتجزئة من خلال شبكة محطاتها الحديثة والبيع بالكميات، حيث تحتفظ بحصة سوقية مهيمنة في دولة قطر. وبالإضافة إلى ذلك، نحن نقدم خدمات كاملة للعناية بالسيارات والصيانة في محطات الوقود لدينا، بما في ذلك غسيل السيارات والإصلاحات وخدمات تغيير الزيت والإطارات. تمتلك وقود للزيوت مجموعة كاملة من زيوت محركات السيارات والزيوت الصناعية المطورة لتناسب جميع أنواع المركبات والمتطلبات الصناعية.

قطر للوقود (وقود) هي الشركة الرائدة في مجال توزيع وتسويق الوقود في دولة قطر، وقد تم الانتهاء من الطرح العام الأولي للشركة في عام ٢٠٠٣، كما أن أسهمها مدرجة في بورصة قطر. وتمتلك الشركة الامتياز الوحيد لتوزيع وتسويق الوقود للعملاء التجاريين والصناعيين والحكوميين في جميع أنحاء البلاد، بما في ذلك الغاز الطبيعي والمسال؛ بالإضافة إلى خدمات التزود بوقود Jet-A1 والخدمات ذات الصلة في جميع المطارات في دولة قطر. وتعتبر وقود الشركة الرائدة في منطقة دول مجلس التعاون الخليجي في التحول إلى البنزين ووقود الديزل الخاليين تماما من مادة الرصاص وبأدنى محتوى من الكبريت.

تعمل شبكة توزيع الوقود المرنة الخاصة من شمال الدولة إلى جنوبها، من خلال أسطول مكون من شاحنات حديثة وناقلات من الألمنيوم الصلب وحاويات تزويد الطائرات بالوقود وعربات النقل. وبالإضافة إلى توزيع منتجات الوقود التقليدية، نقوم بتوريد الغاز الطبيعي المسال للعملاء المحليين باستخدام أسطوانات "شفاف"

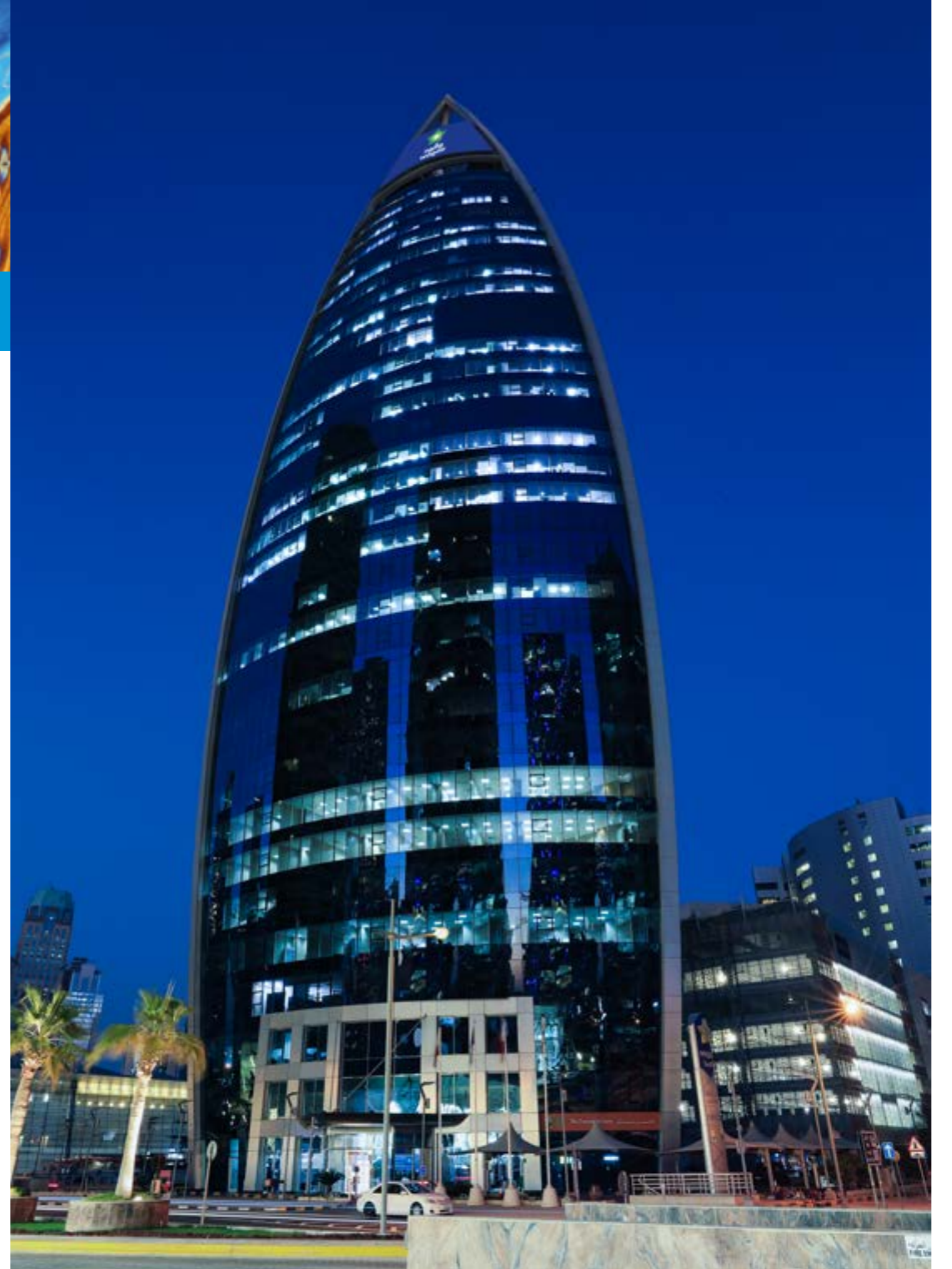



## رؤيتنا

"أن نكون الشركة الرائدة في توزيع المنتجات البترولية والخدمات التسويقية ذات الصلة في المنطقة".

## رسالتنا

- أن نوفر لكل العملاء حلولاً مبتكرة يمكن الاعتماد عليها بحرفية ومهنية عالية، ومن خلال خدمات ممتازة وودية ومريحة.
- أن نظهر روح المسؤولية في جميع جوانب نشاطاتنا.
- أن نعمل على تحقيق رؤيتنا ورسالتنا عن طريق تدريب وتطوير الكفاءات في الشركة، لنثبت أننا الأفضل بما نقوم به على مستوى المنطقة.
- أن نواصل جهودنا للوصول إلى نسبة التقطير المطلوبة.
- أن نعمل على اعتماد تقنيات حديثة ومتطورة للتقليل من حجم تأثيرنا على البيئة إلى الحد الأدنى.

# شعارنا

ان علامتنا التجارية مستوحاة من شجرة التراث القطري القوية "السدرة". فالسدرة شجرة صلبة قادرة على الازدهار في البيئة الصحراوية وتنتشر في كل مكان في قطر. كما أنها تشتهر كذلك بجذورها الضاربة في أعماق الأرض. وتسعى وقود، تماماً مثل شجرة السدرة، إلى تحقيق أفضل النتائج لأصحاب المصلحة وأن يكون لديها حضور قوي في السوق.

## قيمنا

### الحرفية

تطمح وقود إلى أن تكون الشركة الأكثر تميزاً على مستوى الإدارة الاحترافية في قطر.

### الصلابة والمتانة

تستند وقود على قواعد وأسس مالية صلبة وراسخة، دعائمها وقوامها نوعية متميزة من المساهمين.

### الودية

تتعامل وقود بودية وتنتهج دوماً أسلوباً ودياً عند التعامل مع عملائها وكل الجهات ذات العلاقة.

### التجديد والابداع

تعتبر وقود رائدة السوق في مجال المنتجات والخدمات والعمليات المبتكرة.

### سيادة روح المسؤولية

وقود مسؤولة مسؤولية كاملة عن كل نشاطاتها التجارية وخدماتها.



# المعالم الرئيسية لوقود

٢٠٠٦



افتتاح أول محطة بنزين  
متطورة تابعة لوقود

٢٠٠٣



وقود تستحوذ على أصول  
الشركة الوطنية لتوزيع النفط

٢٠٠٢



وقود تتأسس بموجب مرسوم  
أميري في ١٠ فبراير

٢٠١٤



"فاحص" تفتتح محطاتها  
الأولى بعد أن أصبحت مملوكة  
لشركة وقود

٢٠١٢



وقود تفتتح أول محطة للغاز  
الطبيعي المضغوط في قطر

٢٠١١



وقود تحصل على شهادة أيزو  
١٠٠٤١

٢٠١٠



وقود تطلق في قطر أسطوانة  
غاز البترول المسال "شفاف"  
الأمنة والصديقة للبيئة

٢٠٠٩



وقود تطلق مجموعتها الخاصة  
من زيوت المحركات

٢٠٠٨



وقود تحقق صافي ربح قدره  
١ مليار ريال قطري لأول مرة  
في تاريخها

٢٠٢٠



تجاوزت شبكة وقود عدد ١٠٠  
من محطات الوقود

٢٠١٩



ادراج اسهم وقود في مؤشر  
مورجان ستانلي كابيتال  
إنترناشيونال ومؤشر فوتسي  
راسل العالميين

٢٠١٨



بلغت حصة سوق وقود للتجزئة  
٧٠٪

٢٠١٧

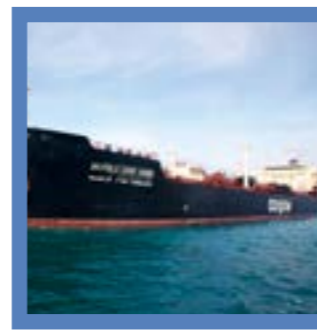

"وقود البحرية" تستحوذ على  
سفينة جديدة لنقل البتومين

٢٠١٦

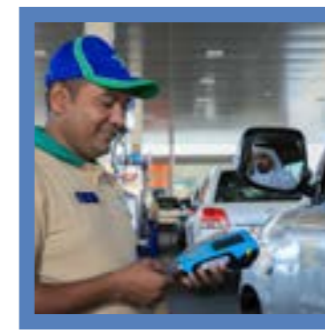

وصل عدد المحطات التي تحمل  
علامة وقود التجارية إلى ٤٢  
محطة

٢٠١٥



الشركة تطلق نظام التزود  
بالوقود المعتمد على تقنية  
تحديد الترددات اللاسلكية

# كلمة رئيس مجلس الإدارة



يسعدني بالأصالة عن نفسي ونيابة عن زملائي أعضاء مجلس الإدارة المحترمين أن أرحّب بحضراتكم جميعاً، وأن أعرض عليكم التقرير السنوي بأهم مؤشرات الأداء والنتائج المالية وإنجازات مجموعة وقود خلال العام ٢٠٢٠، والذي يوضح الجهود الكبيرة المبذولة من قبل المجموعة رغم التحديات والصعوبات التي واجهتنا والعالم اجمع بسبب جائحة كورونا، حيث قمنا في إطار الجهود المبذولة والخطوات الاحترازية الصادرة من الجهات الرسمية لمواجهة الجائحة، بالتنسيق مع جميع الجهات ذات الصلة، واتخاذ التدابير الكافية لضمان استمرارية عملياتنا وسلامة موظفينا.

ويجدر بي أن أشيد بتحقيق الاقتصاد القطري على أعلى التصنيفات الائتمانية خلال العام ٢٠٢٠، والتي أجمعت على قوته وقدرته الكبيرة على التعافي من آثار الجائحة نتيجة للمحفزات المالية والاقتصادية التي وفرتها الدولة بقيادة صاحب السمو الشيخ تميم بن حمد آل ثاني أمير البلاد المفدى حفظه الله ورعاه لدعم الاقتصاد، وتخفيف الآثار السلبية للجائحة.

وفيما يخص أداء مجموعة وقود فلقد قامت المجموعة خلال العام ٢٠٢٠ رغم ظروف جائحة كورونا بتكثيف وبذل جهود مقدرة لأجل تحقيق الأهداف الاستراتيجية للشركة، وتعزيز مركزها في مجال التوزيع الداخلي للمنتجات البترولية والغاز، والعمل على استيفاء متطلبات السوق المحلي لموارد الطاقة، وزيادة حصتها في السوق، كما قامت المجموعة بإطلاق العديد من مشروعات البنى التحتية في مجالات توزيع المنتجات البترولية والفحص الفني للسيارات، والغاز الطبيعي، ووقود السفن، والذي حققنا فيه مستوى مبيعات تاريخي في العام ٢٠٢٠، حيث قامت الشركة بتعزيز اسطول السفن عن طريق شراء سفينتين لنقل وتزويد السفن بالوقود في الموانئ القطرية، مما انعكس إيجاباً على مؤشرات الأداء المختلفة والنتائج المحققة على النحو الوارد تفصيلاً في التقرير السنوي.

أما فيما يتعلق بالأداء المالي للمجموعة في السنة المالية المنتهية في ٢١ ديسمبر ٢٠٢٠، فقد مضت المجموعة قدماً في جهودها لتطبيق سياسة الارتقاء بالفعالية والكفاءة وترشيد النفقات، مما كان له أكبر الأثر في الحد من انخفاض الأرباح المحققة خلال العام المذكور رغم الآثار السلبية لجائحة كورونا، والتي نتج عنها انخفاض كبير في حجم استهلاك الوقود والخدمات الأخرى، حيث بلغ صافي أرباح مجموعة وقود بعد استبعاد حقوق الأقلية مبلغ وقدره ٧٠٧ مليون ريال مقارنة بمبلغ وقدره ١,٢١٦ مليون ريال للعام ٢٠١٩.

حضرات المساهمين الكرام، بناء على النتائج المالية المحققة لهذه الفترة، وبعد الأخذ في الاعتبار المشاريع الرأسمالية المزمع بنائها خلال الأعوام القادمة، فإنه يسر مجلس الإدارة ان يقدم ضمن جدول اعمال جمعيتكم الموقرة توصية بتوزيع أرباح نقدية قدرها ٤٥٧ مليون ريال قطري تعادل نسبة ٦٥٪ من الأرباح الصافية المحققة للعام ٢٠٢٠ وبواقع ٤٦,٠ ريال قطري لكل سهم.

ويطيب لي أن اغتنم هذه الفرصة لأعبر عن أسمى آيات الشكر والعرفان لمقام حضرة صاحب السمو الشيخ تميم بن حمد آل ثاني أمير البلاد المفدى -حفظه الله- لدعمه المتواصل ومساندته لوقود، مما كان له عظيم الأثر في تطور الشركة وازدهارها.

وختاماً نتوجه بالشكر للسادة أعضاء مجلس الإدارة لعملهم المتواصل لأجل تحقيق اهداف الشركة ورسالتها الاستراتيجية، ولمساهميننا الكرام لتثقتهم في الاستثمار في وقود، كما نؤكد اعتزازنا وتقديرنا للعاملين بالشركة الذين واصلوا بذل الجهود المخلصة والسعي الدؤوب للنهوض بالشركة رغم مخاطر العمل في ظروف جائحة كورونا، ونأمل أن يواصلوا مسيرة العطاء والبذل لتحقيق اهداف الشركة لما فيه مصلحة الجميع.

**أحمد سيف السليطي**  
رئيس مجلس الإدارة



# كلمة الرئيس

## التنفيذي والعضو المنتدب



يطيب لي أن اعرض على مساهمينا الكرام موجزاً عن أبرز إنجازات مجموعة وقود خلال السنة المالية ٢٠٢٠، بالإضافة الى أهم خطط الشركة ومشاريعها المستقبلية، حيث حققت وقود خلال العام الماضي رغم التأثيرات السالبة لجائحة كورونا (كوفيد-١٩) العديد من الإنجازات خلال العام ٢٠٢٠، وذلك على النحو الوارد تفصيلاً بالتقرير السنوي.

ويجدر بي أن اتناول بصورة موجزة اهم مؤشرات الاداء خلال العام المذكور، وكما أوضح السيد رئيس المجلس، فلقد حققت الشركة رغم ظروف الجائحة دخلاً صافياً قدره ٧٠٧ مليون ريال مقارنة بمبلغ ٢١٦,١ مليون ريال في العام ٢٠١٩. كما حققت عائداً على السهم بواقع ٠,٧١ ريال ويرجع الفضل في الوصول إلى النسبة المحققة من الأرباح رغم ظروف الجائحة إلى سياسة الفعالية وترشيد النفقات التي واصلت الشركة في تطبيقها منذ العام ٢٠١٨، والتي كان لها أثر كبير في الحد من انخفاض الأرباح المحققة مقارنة بالعام ٢٠١٩.

أما على صعيد محطات الوقود فلقد شهد العام ٢٠٢٠ اكمال اعمال وتشغيل بناء عدد ١٢ محطة، وبالتالي فلقد بلغ عدد المحطات العاملة إلى ١٠٨ محطة. وسيشهد الربع الأول من العام ٢٠٢١ اكمال بناء وتشغيل ثلاث محطات جديدة، إضافة

إلى خمس (٥) محطات أخرى سيكتمل بناؤها خلال العام ٢٠٢١. وبخصوص البناء المستقبلي لمحطات الوقود فإن للشركة خطة ديناميكية في هذا الخصوص سوف تتم مراجعتها بصورة دورية حسب ظروف الطلب ومقتضيات الحاجة لمحطات الوقود.

وبناء على التوسع في بناء المحطات على النحو المذكور أعلاه فلقد زادت حصة وقود في سوق تجزئة المنتجات البترولية الى حوالي ٨٥٪ في نهاية العام ٢٠٢٠ حيث نعمل حالياً على رفع هذه النسبة لتصل إلى ٩٠٪ بنهاية العام الحالي.

أما على صعيد مراكز الفحص الفني فلقد قمنا بافتتاح وتشغيل مركز واحد، وبالتالي بلغ عدد المراكز العاملة اثني عشر (١٢) مركزاً.

كما قمنا بافتتاح وتشغيل عدد عشرين (٢٠) من مراكز سدرية للمنتجات الاستهلاكية، شاملة عدد ثلاثة مراكز بمحطات المترو. ولأجل تعزيز خدمة تزويد السفن بالوقود فلقد قمنا بشراء سفينتين لتقديم الخدمة للسفن الزائرة للموانئ القطرية، مما كان من شأنه تحقيق رقم قياسي في مبيعات وقود السفن منذ إنشاء الشركة، حيث بلغ اجمالي المبيعات بنهاية العام ٢٠٢٠ حوالي ٩٤٩ ألف طن متري.

وفيما يخص مبيعات المنتجات البترولية فقد شهد العام ٢٠٢٠ انخفاضا في المبيعات الاجمالية بواقع ٢١٪، مقارنة بنفس الفترة من العام ٢٠١٩، ويعزى ذلك لظروف السوق وللتأثيرات السلبية لجائحة كورونا "كوفيد-١٩"، حيث انخفضت مبيعات الديزل بواقع ٩٪، والجازولين السوبر بواقع ١٠٪، والجازولين الممتاز بواقع ٩٪، وبينما انخفضت مبيعات وقود الطائرات بواقع ٣٣٪، وذلك لتراجع نشاط عمليات خطوط الطيران بسبب توقف حركة الطيران في معظم دول العالم. كما انخفضت مبيعات البيتومين بنسبة ٦٠٪ مدفوعة بأوضاع السوق، وباكتمال المشاريع المستهلكة لمنتج البيتومين، كما انخفضت مبيعات البوتاجاز بواقع نسبة ٣٪ مقارنة بالفترة الموازية من العام ٢٠١٩، وأما مبيعات التجزئة البترولية عبر محطات الوقود فقد انخفضت بواقع ٢٪ مقارنة بنفس الفترة من العام الماضي، وأما مبيعات وقود السفن والغاز الطبيعي فقد زادت بنسبة ٧٪ و١٣٪، على التوالي مقارنة بنفس الفترة من العام ٢٠١٩، بينما حققت عائدات مبيعات التجزئة غير البترولية شاملة مبيعات سدرية زيادة بواقع ١١٪، ويرجع سبب الزيادة إلى افتتاح العديد من محطات الوقود الجديدة. وتجدر الإشارة في هذا الخصوص إلى أننا قمنا خلال العام ٢٠٢٠ بدعم قطاع التجزئة وذلك بالارتباط مع الشركات العالمية الكبرى لأجل التسويق الأمثل لمنتجات وقود من الزيوت والشحومات.

ولا يفوتني أن أشير إلى الإجراءات المتخذة من جانب المجموعة تجاه تقطير الوظائف وتطبيق مبادرة توظيف الخدمات، كما تجدر الإشارة إلى الإجراءات التي قمنا بها للحد من جائحة كورونا، حيث كنا وما زلنا نعمل بشكل وثيق مع الجهات ذات الصلة بغرض مكافحة والحد من الآثار السالبة للجائحة، مما مكنا من تطبيق خطتنا الهادفة إلى تأمين الامداد المستمر والمنظم للمنتجات البترولية المكررة والغاز لكافة القطاعات في دولة قطر، وبما يتواءم مع إجراءات ومعايير الصحة والأمن والسلامة والاصحاح البيئي المعمول بها.

كما يجدر بي الإشارة إلى أن قطر للوقود احتلت المركز الأول على مستوى بورصة قطر من حيث الامتثال لمتطلبات السلامة والصحة البيئية ومتطلبات المسؤولية الاجتماعية والحوكمة وفقاً لمؤشر المعايير المعتمدة في هذا الشأن، كما صنفت مجموعة بوسطن كونسولتينج جروب قطر للوقود من ضمن شركات الطاقة العشرة الأفضل أداء على مستوى العالم في مجال اجمالي عوائد المساهمين على مدار الثلاث والخمس والعشر سنوات الماضية.

وفي الختام أود أن أتقدم بالشكر للسيد رئيس مجلس الإدارة والسادة أعضاء المجلس المحترمين لتوجيهاتهم السديدة ودعمهم المتواصل للشركة. والشكر كذلك موصول إلى كافة الجهات الحكومية، وإلى جميع موظفي الشركة والعاملين فيها على جهودهم المخلصة لخدمة الشركة والنهوض بها. الشركة وتطلعات مساهميها الكرام، ونعد الجميع بالمزيد من العطاء وبذل الجهود في سبيل تحقيق اهداف الشركة وتطلعات مساهميها الكرام.

سعد راشد المهدي

الرئيس التنفيذي و العضو المنتدب



# الإنجازات الرئيسية لعام ٢٠٢٠

كان عام ٢٠٢٠ عاماً استثنائياً بالنسبة لشركة وقود بسبب جائحة كوفيد-١٩، وعلى الرغم من انخفاض الطلب على الوقود فقد تمكنا من التغلب على تحديات الجائحة وضمان استمرارية العمل على مدار العام.

تم الاستحواذ على سفينتين جديدتين للتزويد بالوقود



تسجيل أعلى مستوى لتزويد السفن بالوقود على الإطلاق بمقدار ٩٤٩ ألف طن متري

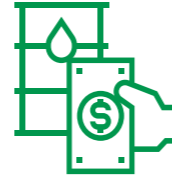

إدارة كفاءة خلال جائحة كوفيد-١٩ وتحسين معدل تكرار إصابات العمل المضيفة للوقت بنسبة ٥%



حققت زيوت المحركات التي تحمل العلامة التجارية لوقود ٢٦% من حجم الزيوت المباعة من خلال محطات وقود



تم افتتاح ١٢ محطة وقود جديدة بالإضافة إلى مركز "فاحص" واحد

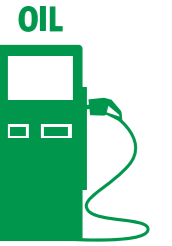

تصدرت وقود معايير الامتثال الخاص بالمتطلبات البيئية والمسؤولية الاجتماعية والحوكمة ببورصة قطر



ارتفعت حصة سوق تجزئة الوقود بنسبة ٨٥%



وقود تحقق تحسينا في التكلفة بنسبة ١٥%



تم افتتاح ٢٠ متجرًا جديدًا بما فيها ثلاثة في محطات المترو



تم الحصول على شهادة آيزو ٢٧٠٠١ في أمن المعلومات



عقد شراكة مع خدمة "طلبات" للتوصيل للمنازل لمتاجر سدره





# استراتيجيتنا

٢٥



التي لا تعتمد على الوقود، تخطط ووقود لإطلاق العديد من المبادرات في عام ٢٠٢١ عبر شبكتها من مراكز العناية بالسيارات ومتاجر سدرية وذلك لتحسين الخدمة وتقديم الراحة لعملائها ولتحسين الإيرادات.

وتتمثل الإستراتيجية في التركيز على احتياجات العملاء وتحسين الشبكة من أجل استخراج أقصى قيمة. تشمل مجالات التركيز الرئيسية تقديم خدمات جديدة، وإطلاق منتجات تحمل علامة وقود، وتحسين مستوى خدمة العملاء، إلخ.

وتقوم وقود حالياً باستكشاف إمكانيات الاستفادة من شبكة خدمات العناية بالسيارات الخاصة بها للاستفادة من الفرص المرتبطة بإدخال المركبات الكهربائية في قطر. إذ تخطط الشركة لتكيب وحدات شحن كهربائية في محطات مختارة تابعة لوقود.

وفيما يتعلق بسوق تجزئة الوقود والتسويق، تتميز خطة التوسع في محطات الوقود الخاصة بالشركة بأنها ديناميكية وتتم إعادة النظر فيها باستمرار من قبل الإدارة لتلبية حاجة السوق.

إذ تخطط الشركة لبناء ٨ محطات أخرى في عام ٢٠٢١ لتحسين تجربة العملاء في المحطات، ومن المتوقع أن يؤدي ذلك إلى زيادة حصة سوق تجزئة الوقود إلى ٠.٩٪. وكانت حصة شركة وقود في سوق تجزئة الوقود قد ارتفعت في نهاية عام ٢٠٢٠، بنسبة ٣٪ (٨٥٪ في ٢٠٢٠ مقابل ٨٣٪ في ٢٠١٩) مدفوعة بافتتاح محطات جديدة. وتماشياً مع استراتيجيتنا لتنمية أعمال البيع بالتجزئة

إحصائية محطات الوقود

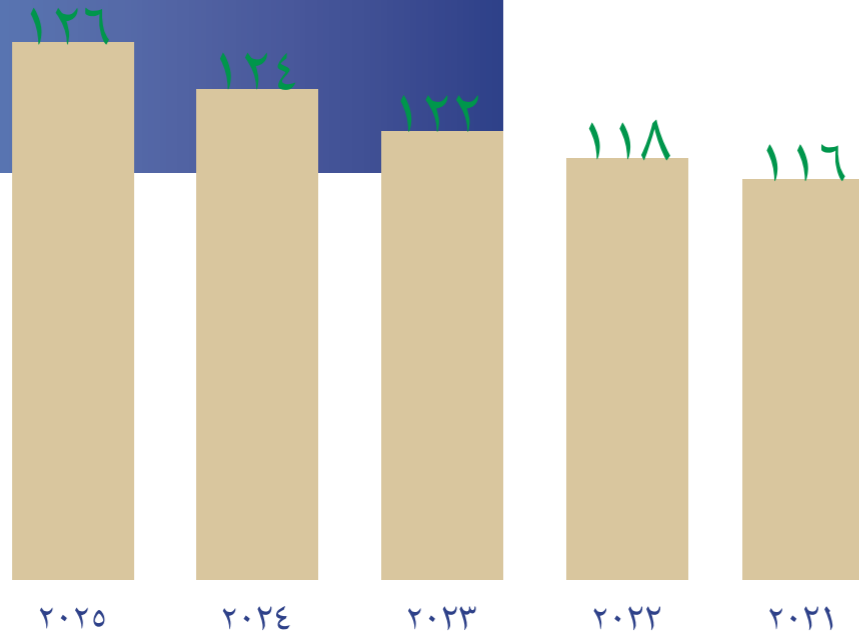

يواجه قطاع الأعمال التجارية في وقود تحديات مثل خفض الطلب في السوق إلى جانب التباطؤ الاقتصادي الناجم عن جائحة كوفيد-١٩. ومع ذلك، فإن تنظيم كأس العالم لكرة القدم ورؤية قطر الوطنية ٢٠٣٠ يقدمان فرصاً للنمو. ونحن نهدف إلى بناء قدرات التخزين والتوريد لدينا لتلبية الزيادة المتوقعة في الطلب.



وقد قمنا خلال العام بشراء سفينتين جديدتين لعمليات التزويد بالوقود منخفض الكبريت. كما أننا نستكشف خيارات للاستفادة من خبراتنا لاغتنام الفرص المرتبطة بتوسعة حقل الشمال.

كما توشك صناعة النقل العالمية على أن تشهد حدوث تغييرات هائلة مع ظهور السيارات الكهربائية، والمركبات (ذاتية القيادة)، وظهور أنواع جديدة من الوقود (الغاز الطبيعي المسال والمضغوط). ولطالما كانت البيئة أولوية لدولة قطر، إذ كانت الدولة حريصة جداً على خفض بصمتها الكربونية. ووفقاً لخطة وزارة المواصلات والاتصالات، فإن ٢٥٪ من أسطول حافلات النقل العام في قطر سيصبح كهربائياً بحلول عام ٢٠٢٢.

# استراتيجيتنا

## النمو

تتمثل إستراتيجية عمل وقود في تحقيق رضا العملاء من خلال تقديم عروض ذات قيمة وجودة. ويواجه نمو أعمالنا في مجال الوقود تحديات مدفوعة بالتقدم التكنولوجي في صناعة السيارات والاعتماد على العوامل الديموغرافية.

ستواصل الشركة الاستفادة من الإنجازات التي تحققت هذا العام من أجل نمو مستدام للأعمال في المستقبل لضمان استجابة الشركة بشكل جيد لمخاطر وتحديات الأعمال غير المتوقعة التي قد تواجهها أثناء سعيها لتحقيق أهدافها. ومع ذلك، لا يزال هناك قدر كبير من عدم اليقين بشأن جائحة كوفيد-١٩ وتداعياتها على الاقتصاد الكلي والتأثير المرتبط بها على أعمالنا.

وكجزء من أولوياتنا الاستراتيجية، نركز على خمسة مجالات رئيسية:

- النمو
- تحسين الكفاءة
- تحسين التكلفة
- السلامة والموثوقية
- التقطير



## السلامة والموثوقية

تلتزم وقود بالمساهمة في المجتمع بما يتماشى مع رؤية قطر الوطنية ٢٠٣٠. ويتضمن ذلك تقليل تأثيرنا على البيئة من خلال تحسين العمليات وتوظيف التقنيات الجديدة، وتحسين إدارة المرافق وتثقيف أصحاب المصلحة لدينا.

وتخطط الشركة في عام ٢٠٢١ لتحقيق تخفيض بنسبة ١٠٪ في الإصابات الهادرة للوقت، و ٩٠٪ من الامتثال للفحص الطبي المخطط له، و ١٠٠٪ من الامتثال لمعايير الأمان والجودة المعتمدة.

وينصب تركيزنا باستمرار على بناء الكفاءات التشغيلية وضمان عمليات آمنة وموثوقة. مع حرصنا على ضمان أن يتم فحص جميع المعدات الهامة بشكل دوري وصيانتها وفقاً لأعلى المعايير. ونحن نقوم بعدة مبادرات لضمان الموثوقية واستمرارية تصريف الأعمال.



تتمتع وقود بعلاقة طويلة الأمد مع قطر للبترول، وكجزء من ذلك، فإن لدينا العديد من اتفاقيات البيع والشراء معها. فقد أنجزنا مؤخراً اتفاقيات بيع وشراء تزويد الوقود وغاز البترول المسال مع قطر للبترول، كما نعمل معها حالياً على اتفاقية تشغيل الغاز الطبيعي المضغوط.

## التقطير

تدرك وقود أن إشراك شركاء الأعمال المحليين يلعب دوراً رئيسياً في تحفيز نمو الاقتصاد المحلي، ولهذا تعطي الشركة الأولوية للشركات القطرية للمشتريات، وبالتالي تعزيز الاكتفاء الذاتي للبلد. ويتم ذلك بطريقة لا تقيد المنتجات من أي موقع جغرافي محدد، إذ تتم دعوة جميع الموردين للمشاركة في المناقصات وفقاً للمتطلبات المحددة.

وكجزء من التزام وقود تجاه مبادرة "توطين" التي أطلقتها قطر للبترول، قمنا بتنفيذ مبادرة "فرصة استثمارية". فقد قدمنا للشركات الصغيرة والمتوسطة المحلية المدرجة من قبل "توطين"، فرصة استثمارية لتوريد خزانات الوقود لمدة ٥ سنوات مع حد أدنى من الالتزام، كما أننا أيضاً في مراحل متقدمة من تنفيذ مبادرة "القيمة المحلية المضافة".

أما فيما يتعلق بخطة تقطير الموظفين، فقد حققنا نسبة ١٥٪ خلال العام على الرغم من حالة الجائحة، وتجاوزنا هدف ٢٠٢٠ البالغ ١٤.٣٪. كما قمنا بالإضافة إلى ذلك برعاية ١١ طالباً قطرياً جديداً وتم استيعاب ١١ خريجاً من أجل تطويرهم خلال العام.



## تحسين

## الكفاءة

إننا نحاول تقليل التكاليف من خلال تحسين الكفاءة مع الحفاظ على جودة المنتجات والخدمات التي نقدمها لعملائنا. ونقوم في أعمالنا التجارية بمبادرات استراتيجية لتطوير الكفاءات التشغيلية. كما إننا بصدد تفعيل أتمتة عملية توزيع الوقود.

تتعهد وقود بالعديد من المبادرات الإستراتيجية بما يتعلق بأعمال البيع بالتجزئة غير المتعلقة بالوقود، بما في ذلك مفاوضات الموردين، وتحسين فئة المنتج لتحسين متوسط حجم السلة من متاجرنا، إلخ.



## تحسين التكلفة

نهدف دائماً إلى ترشيد عملياتنا لتحسين النفقات التشغيلية والرأسمالية. إذ حققنا ٣٧٪ كتوفير في تكاليف التشغيل في السنوات الثلاث الماضية من خلال مبادرات الشركة لتحسين التكلفة. فعلى سبيل المثال، حققت مبادرة تحسين أسطول توزيع الوقود الخاصة بنا المستوى الأمثل وهو ١٧٠ شاحنة، مما أدى إلى توفير النفقات التشغيلية والرأسمالية. ونخطط الآن لتعزيز أسطول الإمداد بالوقود لدينا بإضافة صهاريج ألومنيوم لتحسين متوسط الحمولة التي يتم نقلها.



نحن أيضاً في طور تنفيذ بوابة إلكترونية i-supplier لإدارة الموردين بكفاءة. وكجزء من العملية، سيتم الآن تحديث بيانات البائع، واستلام الطلبات، والفواتير وإشعار الشحن المسبق بشكل تلقائي/ ذاتي مباشرة بواسطة البائع باستخدام بوابة المورد الإلكترونية.



# استعراض الأداء المالي





# استعراض الأداء المالي

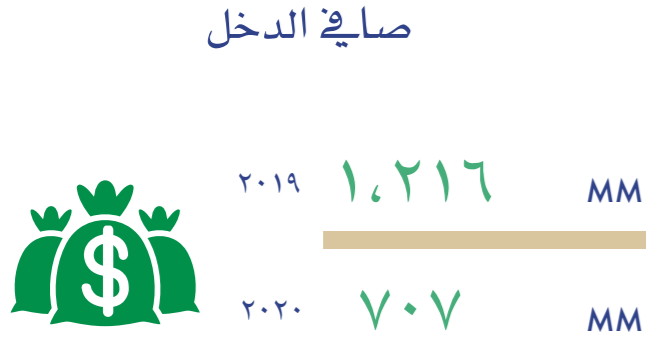

بلغ صافي الدخل العائد لمساهمي وقود لعام ٢٠٢٠ مبلغ ٧٠٧ مليون ريال قطري، بانخفاض قدره ٤٢٪ مقارنة بعام ٢٠١٩ بسبب تأثير كوفيد-١٩



بلغت الإيرادات لعام ٢٠٢٠ مبلغ ١٣,٢٤٥ مليون ريال قطري، بانخفاض ٤١٪ مقارنة بعام ٢٠١٩، مدفوعاً بشكل رئيسي بانخفاض الطلب في السوق بسبب جائحة كوفيد-١٩

## الموجودات غير المتداولة

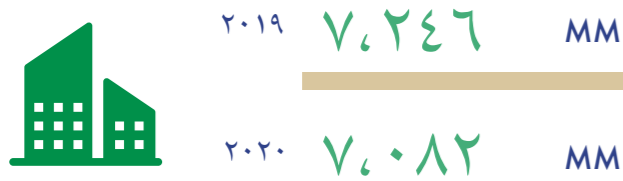

بلغت الموجودات غير المتداولة لوقود في ٢٠٢٠ مبلغ ٧,٠٨٢ مليون ريال قطري، بانخفاض قدره ٢٪ مقارنة بعام ٢٠١٩

## العائد على حقوق المساهمين



بلغ العائد على حقوق المساهمين ٨٪، بانخفاض قدره ٦٪ مقارنة بعام ٢٠١٩

تأثرت أعمال وقود في عام ٢٠٢٠ بجائحة كوفيد - ١٩. فقد انخفض طلب السوق على الوقود والمنتجات ذات الصلة انخفاضاً حاداً بدءاً من الربع الثاني وحتى أغسطس، ثم شهد انتعاشاً تدريجياً مع اقترابنا من نهاية العام. إذ بلغ إجمالي حجم الوقود المباع ٨.٢ مليار لتر في عام ٢٠٢٠، بانخفاض بنسبة ٢١٪ مقارنة بعام ٢٠١٩ مدفوعاً بخفض الطلب في السوق بسبب جائحة كوفيد-١٩.

## المؤشرات المالية الرئيسية

بالمليون ريال قطري	٢٠٢٠	٢٠١٩	النسبة المئوية للتغير
الإيرادات	١٣,٢٤٥	٢٢,٤٤٦	- ٤١٪
مجمّل الربح	٦٩٧	١,١٦٥	- ٤٠٪
مصاريّف عامّة وإدارية	٢٨٧	٣٢٣	- ١١٪
ربح السنة (العائد لأصحاب الشركة)	٧٠٧	١,٢١٦	- ٤٢٪
الأصول الثابتة	٧,٠٨٢	٧,٢٤٦	- ٢٪

انخفاض المصروفات العامة والإدارية في ٢٠٢٠ بنسبة ١١٪ مدفوعة بمبادرات تحسين التكلفة وتحسينات الكفاءة، على الرغم من افتتاح محطات وقود جديدة وأحد مراكز "فاحص".



# استعراض الأعمال

٣٥



# استعراض الأعمال

وقود هي الشركة الرائدة في مجال توزيع وتسويق الوقود في دولة قطر، ونحن الموزع الوحيد للوقود للأغراض التجارية والتجزئة في الدولة.

## الأعمال التجارية

### الوقود - الديزل، والبنزين، ووقود الطائرات

تأثرت غالبية نشاط الشحنات السائلة في عام ٢٠٢٠ بسبب جائحة كوفيد-١٩. فقد طبقت دولة قطر مستويات مختلفة من مراحل فرض القيود والإغلاقات للحد من انتشار الوباء. حيث تقلص النشاط التجاري بشكل ملموس عن المستويات الطبيعية خلال الفترة من مارس إلى أغسطس ٢٠٢٠.

وقود هي الموزع الوحيد للديزل والبنزين ووقود الطائرات وغاز البترول المسال والغاز الطبيعي المضغوط للعملاء التجاريين والصناعيين والحكوميين في قطر. ويقوم أسطولنا الحديث المكون من ٢٩٥ مركبة بتوزيع المنتجات البترولية المكررة للعملاء التجاريين وعملاء التجزئة وعملاء وقود الطائرات. كما نبيع زيوت المحركات (زيوت وشحوم المحركات) التي يستخدمها العملاء التجاريون والصناعيون والبحريون.

وكان للإغلاق تأثير مباشر على أعمالنا الخاصة بالوقود السائل وغاز البترول المسال، وانخفضت مبيعات وقود الطائرات بأكثر قدر حيث كان لقيود السفر حول العالم أثرها.

كما انخفضت مبيعات الوقود الإجمالية بنسبة ٢١٪ مقارنة بنفس الفترة من ٢٠١٩ بسبب جائحة كورونا.

- انخفضت مبيعات الديزل بنسبة ٩٪ ويرجع ذلك أساساً إلى الطلب من عملاء المبيعات السائلة مدفوعاً بالعوامل الاقتصادية الكلية.
- انخفضت مبيعات الجازولين الممتاز والسوبر بنسبة ١٠٪ و ٩٪ على التوالي مدفوعة بهيكل السعر وطلب السوق.
- انخفضت مبيعات وقود الطائرات بنسبة ٣٣٪ مدفوعة بالقيود المفروضة على السفر في العديد من الدول.

وانخفضت عائدات أعمال الوقود لدينا، كما هو موضح في الجدول أدناه، بنسبة ٥٢٪ مقارنة بعام ٢٠١٩، بسبب الانخفاض في الأسعار والكميات المطلوبة.

مليون ر.ق.	٢٠٢٠	٢٠١٩	النسبة المئوية للتغير
مبيعات المنتجات البترولية	٦.٦٤٨	١٣.٧٩٥	-٥٢٪
العائد من الخدمات	٤٠	٨٧	-٥٤٪

### زيوت المحركات

أطلقت وقود خط إنتاج جديد من زيوت المحركات الممتازة "أوتو" في المحطات التابعة لها في عام ٢٠١٩. وقد تم تطويرها باستخدام أحدث التقنيات من زيوت شل وزيت الأساس القطري جي تي إل، لإنتاج زيوت محركات عالمية المستوى. وتشمل المجموعة الجديدة من هذه الزيوت درجات مختلفة من الزيوت والمنتجات المكملية.



ونعمل حالياً على تقديم مجموعة زيوت محركات ذات العلامة التجارية الخاصة بنا في العديد من قنوات المبيعات بعد الحصول على الموافقات الخاصة من مصنعي المعدات الأصلية.

وزادت في عام ٢٠٢٠ أحجام زيوت المحركات ٩٥٪ مقارنة بعام ٢٠١٩.

### البيتومين

توفر وقود خدمة تزويد السفن بالوقود في المياه القطرية. وتشمل مجموعة منتجاتنا زيت الوقود منخفض الكبريت، والزيت البحري منخفض الكبريت، والمياه العذبة. وكنا قد أبرمنا اتفاقية للبيع والشراء مع قطر للبترول لمدة عامين. وكجزء من هذه الاتفاقية، استحوذنا على سفينتين بحريتين جديدتين مؤجرة مباشرة إلى قطر للبترول لعمليات تزويد السفن بالوقود.

وزاد حجم التزويد بالوقود الخاص بزيت الوقود الثقيل بنسبة ٧٪ نتيجة لزيادة الطلب في السوق.



## تجارة التجزئة

تشمل أعمال بيع الوقود بالتجزئة في وقود بيع الديزل، البنزين، غاز البترول المسال، زيوت المحركات، خدمات العناية بالسيارات، المتاجر وخدمات الإيجار.

### الوقود

نحن أكبر بائع تجزئة للوقود في دولة قطر حيث نمتلك ١٠٨ محطة وقود. وتواصل وقود التوسع في شبكة محطاتها لخدمة العملاء في قطر. وتتميز محطات الوقود الدائمة لدينا بأحدث التقنيات والمرافق الحديثة. كما قدمنا أيضاً نموذج محطة وقود المتقلة الذي أثبت أنه ناجح جداً في توفير الوقود للمواقع التي لا توجد لديها خيارات للتزود بالوقود أو أن خياراتها محدودة. كما تعد نماذج محطات الوقود المصغرة أسرع من ناحية الإعداد.

وخلال العام، أضافت الشركة ١٢ محطة وقود جديدة بما في ذلك محطتين وقود متنقلتان. وبلغ إجمالي عدد المحطات العاملة ١٠٨ محطات وقود في عام ٢٠٢٠.

### إحصائية محطات الوقود

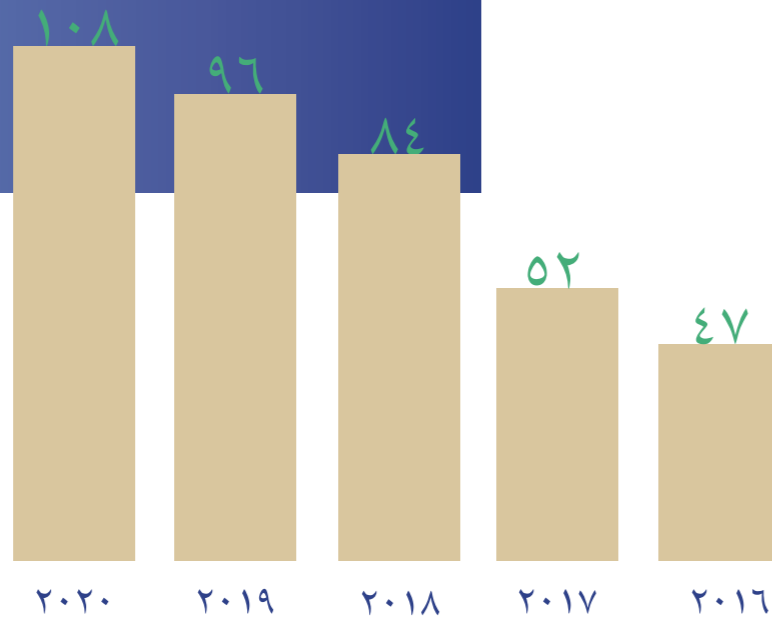

### البيتومين

قامت وقود ببناء مصنع البيتومين والذي تبلغ سعة تخزينه ١٥٠٠٠ طن متري في يونيو ٢٠١٩. ومع ذلك، تواجه أعمال البيتومين تحدياً مع انخفاض الطلب في السوق مدفوعاً بإنجاز معظم مشاريع البنية التحتية.

وانخفضت أحجام البيتومين في ٢٠٢٠ بنسبة ٦٠٪ مقارنة بعام ٢٠١٩ وكان ذلك مدفوعاً بالعوامل الاقتصادية الكلية، وتوقف المشاريع الكبرى وتأثيرات كوفيد-١٩.



### غاز البترول المسال والغاز الطبيعي

انخفضت مبيعات غاز البترول المسال بنسبة ٢٪ بسبب متطلبات السوق، وزادت مبيعات الغاز الطبيعي (بما في ذلك الغاز الطبيعي المضغوط) بنسبة ١٢٪.

ونقوم بتوريد الغاز الطبيعي من خلال شبكة خطوط الأنابيب التي تديرها وقود، ويتم بيع الغاز الطبيعي المضغوط لحافلات "مواصلات" من خلال محطة مخصصة لذلك. وبسبب استمرار الجائحة، تأثرت أحجام الغاز الطبيعي المضغوط لدينا بشكل كبير بسبب إيقاف النقل العام. ومع ذلك، زاد حجم الغاز الطبيعي بشكل كبير بسبب زيادة استهلاك الصناعات.



## الافاق المستقبلية

سنواصل في عام ٢٠٢١ تعزيز قدرات توريد الشحنات السائلة ومرافق التخزين لدينا لتلبية احتياجات السوق في المستقبل. كما نخطط أيضاً لتكملة مرفق تعبئة الأسطوانات الخاص بنا لتقليل المخاطر ولتجنب أي نقطة فشل.

وتماشياً مع سياسة رؤية قطر الوطنية ٢٠٣٠ للحد من البصمة الكربونية للبلاد، فإننا نعمل حالياً مع قطر للبترول على توسيع شبكة محطات الغاز الطبيعي المضغوط.

كما نعتزم اختراق العديد من قنوات المبيعات المواد السائلة لتسويق مجموعة زيوت المحركات التي تحمل علامتنا التجارية لزيادة حصتنا في السوق القطري. وسنقوم بالعديد من المبادرات المخطط لها لتحسين أصولنا وضمان الموثوقية وضمان استمرارية تصريف الأعمال.



وأطلقنا في عام ٢٠٢٠ العديد من المبادرات الإستراتيجية لزيادة الإيرادات من أعمالنا غير المتعلقة بالوقود. أما فيما يتعلق بتوسيع شبكة المتاجر المستقلة، فقد افتتحنا ٣ متاجر صغيرة مستقلة في محطات مترو مختلفة.

قمنا بتوزيع عدد ٤٦،١٣٢ من شرائح وقودي التي تعمل بتقنية تحديد الترددات اللاسلكية مجاناً على عملاء التجزئة للترويج لمعاملات التزود بالوقود غير النقدي عبر شبكة محطات وقود.



أما فيما يتعلق باستخدام الأمثل لمساحة المتاجر سدره، عقدنا شراكات مع المقاهي ذات العلامات التجارية المشهورة، كما أننا نوفر مساحات داخل متاجرنا لزيادة الإيرادات من هذه المتاجر.



بلغت مبيعات وقود التجزئة في وقود خلال عام ٢٠٢٠ حجم ٢،٨ مليار لتر، بانخفاض بنسبة ٢٪ مقارنة بعام ٢٠١٩. ويعزى الانخفاض في حجم وقود التجزئة إلى عوامل الاقتصاد الجزئي وآثار جائحة كوفيد-١٩. ومع ذلك، فقد وصلت حصة سوق الوقود بالتجزئة في وقود إلى ٨٥٪ خلال عام ٢٠٢٠ مقابل ٨٢٪ في عام ٢٠١٩. ويبلغ إنتاجنا السنوي لكل محطة ٢٦،٥ مليون لتر والذي يعتبر أعلى بكثير من متوسط الصناعة، مما يعكس كفاءتنا التشغيلية.

كما انخفضت إيرادات مبيعات تجزئة الوقود بنسبة ٢٧٪ نتيجة لانخفاض الأحجام والأسعار.

تدير وقود حالياً ٨١ متجرًا متطورًا تقع في محطات الوقود بالإضافة إلى متاجرنا المستقلة، والتي تقدم المرطبات والوجبات الخفيفة والحلويات والبقالة والخدمات المتنوعة لسائقي السيارات. كما أننا نقدم خدمات العناية بالسيارات في ٦٥ من محطات الوقود. وتشمل خدماتنا العناية بالسيارات، وغسيل السيارات، وخدمة المركبات وإصلاحها، وتغيير الإطارات، وخدمات تبديل الزيوت.



### بخلاف الوقود

ارتفعت إيرادات التجزئة بخلاف الوقود بنسبة ١١٪ في عام ٢٠٢٠ مدفوعة بالنمو في شبكة محطات الوقود، واختيار العملاء للتسوق في متاجرنا الصغيرة بسبب البيئة النظيفة والصحية، إذ قمنا بتنفيذ مراقبة للأمر ذات الصلة بكوفيد-١٩ في متاجرنا.

أطلقت وقود خط إنتاج جديد من زيوت المحركات الممتازة "أوتو" في محطات الوقود التابعة لها في عام ٢٠١٩. وبالإضافة إلى مجموعة زيوت المحركات التي تحمل علامتنا التجارية، نبيع أيضاً زيوتنا من علامات تجارية أخرى في محطاتنا، بما في ذلك التابعة للشركات المصنعة. ومنذ أن قدمنا زيوت المحركات الخاصة بنا، حققنا ما نسبته ٦٢٪ من حجم المبيعات من محطات الوقود الخاصة بنا.



## فحص المركبات



"فاحص" هي الشركة الوحيدة المرخص لها بإجراء فحص المركبات الخفيفة والمركبات الثقيلة والمعدات الثقيلة في دولة قطر. ونقوم حالياً بتشغيل ٧ مراكز فحص دائمة و٥ متنقلة في جميع أنحاء قطر. كما يتم أيضاً توفير خدمة إضافية للفحص في مواقع العملاء.

وكنا قد أضفنا في عام ٢٠٢٠ مركز "فاحص" جديد في منطقة المزروعة، والذي يضم ٤١ ممر فحص. ويلبي المرفق الجديد احتياجات التفتيش للمركبات الثقيلة والخفيفة. وقد تم بناء هذه المحطة وفقاً لأحدث تقنيات الفحص وهي واحدة من أكبر المحطات في منطقة الخليج.



أن خطة الإعلانات في مواقع الإعلانات الخارجية الخاصة بنا في تقدم كما هو مقرر. ومع الانتهاء بنجاح من المشروع التجريبي، نخطط لطرح برنامج الإعلان في وسائل الإعلام الخارجية في محطات الوقود الأخرى. مما سيؤدي ذلك إلى تنويع مصادر دخل وقود.

كما دخلنا في شراكة مع شركة "طلبات" المتخصصة في خدمات توصيل الطلبات للمنازل. وقد مكنتنا ذلك من زيادة الوصول إلى عملائنا وفي نفس الوقت توفير الراحة لهم.

## كنار



تقدم وقود أيضاً مساحات لتجارة التجزئة للإيجار في محطات الوقود التابعة لها. وتشمل قائمة المستأجرين لدينا سلاسل عالمية للوجبات السريعة، مطاعم، مقاه محلية، مغاسل، إكسسوارات السيارات والخدمات وما إلى ذلك. وقد أضفنا خلال العام عدد ١٦٠ من متاجر كنار. ومع حلول شهر ديسمبر، كان قد تم تأجير ٤١٤ متجرًا من أصل ٤٥٦ من المحلات التجارية المتاحة.

تأثرت أعمال كنار بشكل كبير في عام ٢٠٢٠ بسبب جائحة كوفيد-١٩، مما دفع وقود للتنازل عن الإيجار لجميع المستأجرين لمدة ثلاثة أشهر. أما فيما يتعلق بتحسين عملية التأجير، قمنا بنقل عملية التأجير لتكون عبر الإنترنت حيث يتم تقديم الطلبات من خلال وحدة التأجير المتاحة على موقع وقود. ومن أجل توفير الاستقرار على المدى الطويل للمستأجرين لدينا، قمنا بزيادة فترة تجديد العقد من سنة واحدة إلى ٣ سنوات.



وأضفنا خلال العام ٢٥ نافذة جديدة قائمة بذاتها في محطات الوقود تتيح الشراء أثناء وجود السائق داخل مركبته، مع خطة لإضافة المزيد منها حتى تتماشى مع متطلبات السوق.

وقد زادت عمليات الفحص الفني في عام ٢٠٢٠ بشكل كبير بنسبة ٩% مدفوعة بعملية تجديد الاستمارة عبر الإنترنت. ويتم حالياً بناء مركز فحص جديد في مدينة المواطر، والمخطط افتتاحه في عام ٢٠٢١.

نظراً لجائحة كوفيد-١٩، أطلقنا تطبيقاً للهاتف الجوال للتسجيل عبر الإنترنت في مارس ٢٠٢٠. وساعد التطبيق بشكل كبير في إجراء التسجيل عبر الإنترنت عندما فرضت القيود بسبب كوفيد.



## الافاق المستقبلية

أما فيما يتعلق بتعظيم أعمال المتاجر الصغيرة، فسنتقوم بإطلاق مجموعة من المنتجات التي تحمل علامة وقود لتحسين الهوامش وتحقيق القدرة التنافسية في السوق. كما أننا نستكشف أيضاً فرصاً لتقديم مفهوم جديد تحت اسم "توفير سدره"، بالإضافة إلى تحسين فئة المنتج وتحسين متوسط حجم السلة في متاجرنا.

وسنطلق أيضاً برنامج ولاء يركز على العملاء الذين لا يتعاملون بالوقود. وسيتمكن برنامج الولاء العملاء من ربح النقاط واستبدالها أثناء الاستفادة من خدماتنا.

ونحن نعمل أيضاً مع العديد من الهيئات الحكومية لإطلاق مجموعة جديدة من الأعمال تحت "فاحص". وستكون هذه المبادرات على مستويات مختلفة من التنفيذ ومن المقرر إطلاقها في عام ٢٠٢١ رهنا بالموافقات اللازمة من السلطات الحكومية ذات الصلة.

كما نخطط لبدء الخدمة التي ستتيح لمشتري السيارات المستعملة إجراء فحص تفصيلي لها قبل الشراء. حيث سيوفر هذا التقرير معلومات شاملة حول الحالة الحالية للسيارة وكامل تاريخها (مثل الحوادث الكبرى والإصلاحات والمسافات المقطوعة وما إلى ذلك). وسيتم تقديم هذه الخدمة في مراكز مختلفة، حيث تخضع حالياً للاختبار في المحطة الجديدة القادمة في مدينة المواتر، وهي موقع استراتيجي تخطط الحكومة لنقل جميع تجار السيارات المستعملة إليه.

كان عام ٢٠٢٠ عاماً استثنائياً من حيث الآثار الاقتصادية بسبب استمرار الوباء والانخفاض الحاد في أسعار النفط العالمية. ولم تكن قطر استثناءً من كونها شهدت التأثير السلبي لهذه السيناريوهات. ومع ذلك، من المتوقع أن يتعافى نمو الناتج المحلي الإجمالي لقطر في عام ٢٠٢١ تماشياً مع الانتعاش الاقتصادي بعد الوباء وخطط نمو الغاز الطبيعي المسال طويلة الأجل للبلاد والاستفادة من حدث كأس العالم لكرة القدم ٢٠٢٢. ومن المتوقع أن تدعم كل هذه الإجراءات النمو الاقتصادي والطلب على الوقود والمنتجات غير النفطية.

وتماشياً مع خطط النمو في الدولة، نخطط لتوسيع شبكة محطات الوقود التي تحمل علامتنا التجارية داخل الدولة إلى ١٢٦ بحلول عام ٢٠٢٥. ومع ذلك، تتم مراجعة خطط التوسع المستقبلية بعناية من قبل الإدارة لتحديد المتطلبات المثلى لمحطة الوقود.

وسيكون مجال تركيزنا الأول هو تنمية أعمالنا غير النفطية من خلال تقديم تجربة عملاء فائقة، والقيام بمبادرات تحسين الفئات، وإدخال منتجات وخدمات جديدة.

لقد بدأنا بالفعل العديد من المبادرات الاستراتيجية لتعظيم الإيرادات الناتجة عن خدمات العناية بالسيارات. ونقوم حالياً بتقييم البدائل لإطلاق العديد من منتجات العناية بالسيارات التي تحمل علامة وقود، مثل البطاريات والمواد المضافة وما إلى ذلك، والتي ستعمل على تحسين هوامش الربح لدينا. كما سنطلق أيضاً باقات "خدمة سيارات" للعملاء والتي ستلبي احتياجات الصيانة الدورية لعملاء "خدمات العناية بالسيارات".



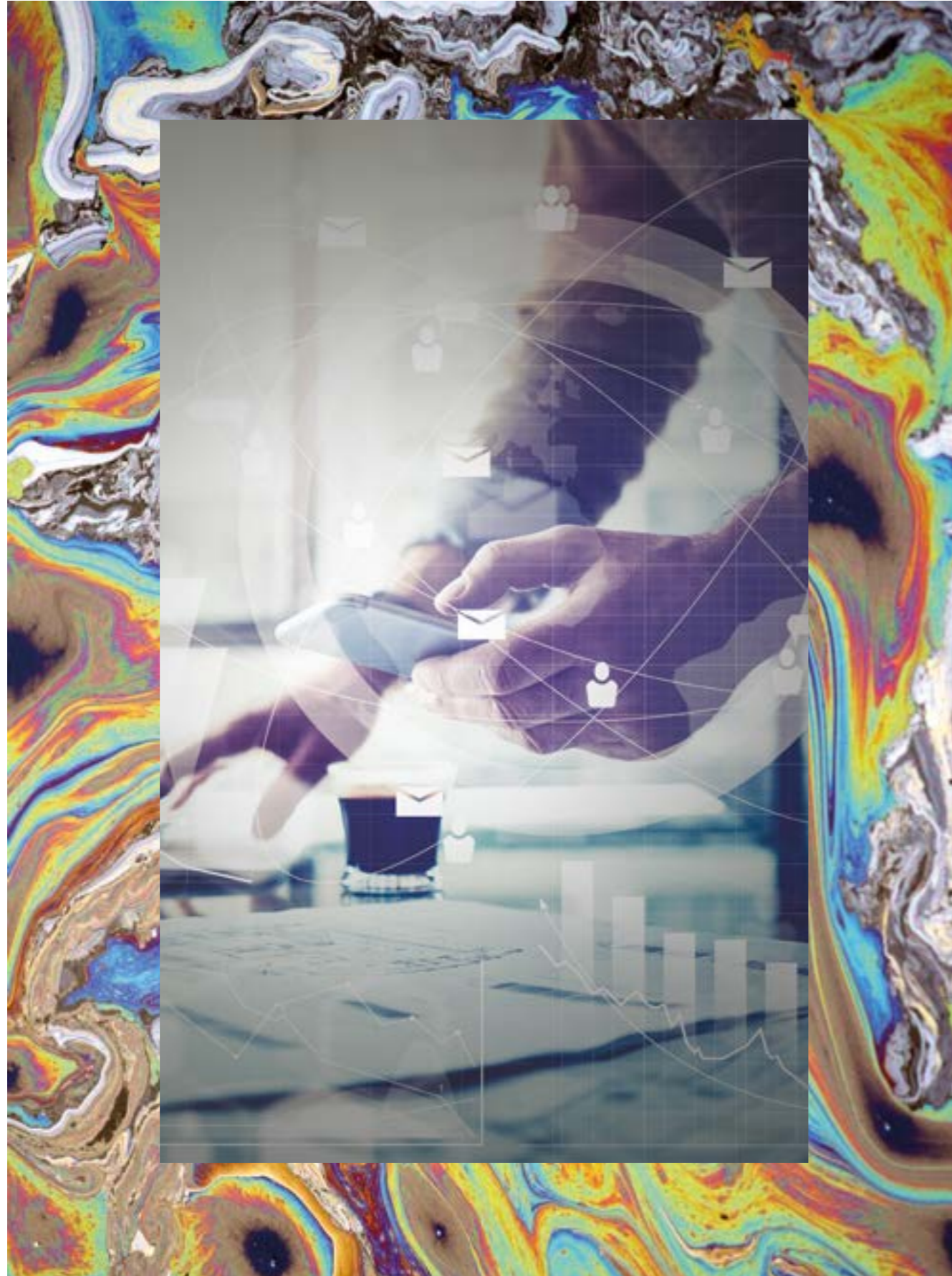

# استعراض أنشطة الحوكمة

٤٧





# استعراض أنشطة الحوكمة

## لجنة

## الترشيحات

## والمكافآت

تقوم لجنة الترشيحات والمكافآت بمساعدة مجلس الإدارة على الاضطلاع بمسؤولياته المتعلقة بتكوين وتشكيل مجلس الإدارة وأي لجان تابعة له. ويرأس اللجنة أحد أعضاء مجلس الإدارة. وتكون اللجنة مسؤولة عن تطوير المبدأ العام والمعايير التي تستخدمها الجمعية العمومية لانتخاب المرشحين لعضوية مجلس الإدارة. كما أنها مسؤولة عن ترشيح من تراه مناسباً لعضوية مجلس الإدارة حسب الحاجة. كما تقوم بتقييم أداء المجلس وتقديم تقرير شامل إلى مجلس الإدارة على أساس سنوي.

وبالإضافة إلى ذلك، تساعد لجنة الترشيحات والمكافآت مجلس الإدارة على تحديد مسؤولياته فيما يتعلق بالمكافآت، بما في ذلك وضع سياسة مكافآت الشركة، وطريقة تحديد مكافآت رئيس مجلس الإدارة وجميع أعضاء المجلس، ووضع أسس منح البدلات والحوافز في الشركة بما في ذلك إصدار أسهم تحفيزية لموظفيها.

## لجنة

## التدقيق

أنشأ مجلس الإدارة لجنة تدقيق لمساعدة المجلس في الاضطلاع بمسؤولياته فيما يتعلق بإعداد التقارير المالية والتدقيق الداخلي والخارجي والرقابة الداخلية. وقد تم خلال العام مراجعة ميثاق لجنة التدقيق التابعة لمجلس الإدارة لدمج إرشادات هيئة قطر للأسواق المالية وأفضل الممارسات عبر الصناعة.

## أنشطة الرقابة والتدقيق الداخلية

خطت إدارة التدقيق الداخلي لاجراء ٢٢ عملية تدقيق في عام ٢٠٢٠. القيود غير المتوقعة على توافر الموظفين في المكتب تسببت في تقييد إدارة التدقيق الداخلي من الشروع في عمليات التدقيق في أرباع العام المحددة، ومع ذلك تحاول إدارة التدقيق الداخلي إطلاق جميع عمليات التدقيق قبل نهاية العام. أما بالنسبة لعمليات التدقيق التي تم الانتهاء منها، فقد تمت الموافقة على جميع الملاحظات من قبل الإدارات الخاضعة للتدقيق، وتم الحصول على الإجراءات التصحيحية وتواريخ الإنجاز المستهدفة، كما تم التوقيع على جميع تقارير المراجعة و التدقيق المنتهية من قبل الرؤساء التنفيذيين ومديري الإدارات.





الشيخ / سعود بن خالد بن حمد  
آل ثاني  
عضو مجلس الإدارة



السيد / سعد راشد المهندي  
الرئيس التنفيذي والعضو المنتدب



السيد / عبدالعزيز جاسم المفتاح  
نائب رئيس مجلس إدارة قطر للوقود



السيد / عبدالرحمن سعد زيد  
الشثري  
عضو مجلس الإدارة



السيد / محمد عبدالعزيز سعد  
راشد آل سعد  
عضو مجلس الإدارة



السيد / ناصر سلطان ناصر  
الحميدي  
عضو مجلس الإدارة



السيد / فيصل الحمادي  
عضو مجلس الإدارة



السيد / علي حسن سالم عبد الله  
الخلف  
عضو مجلس الإدارة

# مجلس الإدارة



السيد / أحمد سيف السليطي  
رئيس مجلس الإدارة



السيد / أحمد علي ميرزا جوهر  
الرئيس التنفيذي لشؤون الخدمات  
المساندة



السيد / فهد عبد الله السبيعي  
الرئيس التنفيذي للشؤون التجارية



السيد / مبارك علي البريكي  
الرئيس التنفيذي لشؤون العمليات



السيد / براديب كومار  
الرئيس التنفيذي للشؤون المالية



السيد / سعيد راشد الكعبي  
الرئيس التنفيذي للشؤون الادارية

## فريق الإدارة التنفيذي



السيد / سعد راشد المهدي  
الرئيس التنفيذي والعضو المنتدب



السيد / يوسف السليبي  
مدير الخدمات العامة



السيد / عبد الله إبراهيم عبيدان  
فخرو  
مدير إدارة تكنولوجيا المعلومات  
والاتصالات



السيد / يوسف خالد الجابر  
مدير الموارد البشرية



السيد / سلطان جاسم المعاضيد  
مدير المالية



السيد / عبدالرحمن الحمادي  
مدير المحاسبة



السيد / سعود مسلم الدوسري  
مدير العلاقات العامة



السيد / إبراهيم المكي  
مدير الشؤون القانونية



الشيخ / حمد بن سعود آل ثاني  
مدير شركة وقود لفحص المركبات  
(فاحص)



السيد / ناجع مهدي الاحبابي  
مدير عمليات الغاز

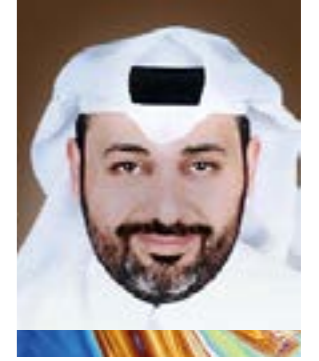

السيد / أنس إبراهيم عيد  
مدير التوزيع والعمليات والامداد



السيد / خالد يوسف السهلاوي  
مدير المشاريع الهندسية



السيد / خالد احمد الهتمي  
مدير إدارة السلامة والصحة المهنية  
والبيئة والامن والجودة

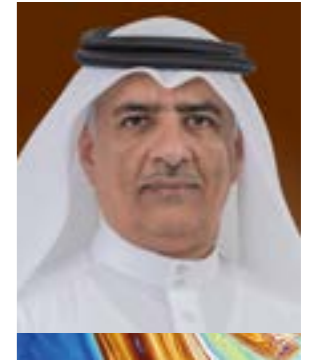

السيد / ماجد عبد الله المالكي  
مدير العقود والمشتريات

# فريق الادارة

## التقطير

خلال العام، حققنا نسبة تقطير بلغت ١٥٪ على الرغم من وجود الجائحة متفوقاً على هدف عام ٢٠٢٠ البالغ ٣٪، ١٤.

### نسبة التقطير

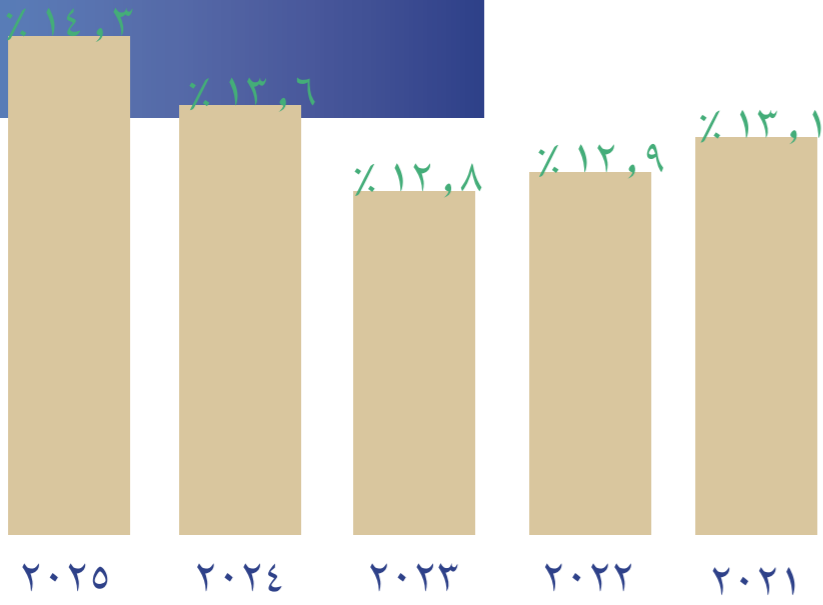

## من الرعاية الى القيادة

نقوم كجزء من برنامج الرعاية الخاص بنا برعاية خريجي المدارس الثانوية الجدد وفقاً لاحتياجات العمل بالتنسيق مع قطر للبتروك. ففي عام ٢٠٢٠، قمنا برعاية ١١ طالباً قطرياً جديداً على الرغم من جائحة كوفيد ١٩، وتم استيعاب ١١ خريجاً لتطوير اداءهم.

أما بالنسبة للطلاب الخريجين الذين يتم استيعابهم للتطوير، فإننا نقوم بتصميم برنامج للتطوير الفردي يتم من خلاله توفير مقاييس الأداء القائمة على الأدوار ومراقبتها باستمرار من قبل قسم الموارد البشرية والقسم المعني

## تقدير الموظف

تعد برامج التقدير والجوائز جزءاً لا يتجزأ من وقود، إذ أنها تعتبر موظفيها الشريك الأكثر قيمة، وبالتالي فهي تحترم وتقدر مساهماتهم الجوهرية في الشركة. إن وقود مصممة على ترسيخ ثقافة التقدير المستمر بإنجازات

## موظفينا

تقدر وقود موظفيها بشكل كبير وتسعى لخلق بيئة تساعد الجميع على المساهمة بمهاراتهم الفريدة. ونحن نهدف إلى توفير فرص متكافئة للجميع، ويتم النظر في المتقدمين بصرامة على أساس الجدارة والكفاءة والمؤهلات. وهذا يسمح لوقود بالاستفادة من مجموعة كبيرة من المواهب، والتي لن تكون ممكنة بغير ذلك. ونحن نستثمر في تطوير موظفينا من خلال برامج التدريب أثناء العمل وبرامج تدريب منظمة في كل من المهارات التقنية والشخصية.

## مشاركة الموظفين

مؤشر مشاركة الموظف هو نهج وقود والشركات التابعة لقياس التزام الموظف بأهداف وقيم مؤسستنا، ومدى الدافع للمساهمة في نجاح الشركة وفي نفس الوقت قدرة الموظفين على تعزيز إحساسهم بالرفاهية في نطاق أسلوب القيادة الحالي واستراتيجيات الإدارة والتنظيم. حتى الآن، بلغ متوسط مؤشر مشاركة الموظفين في وقود والشركات التابعة ٣,٩٨ من ٥,٠٠

## الرقابة

### الداخلية

شرعت وقود في رحلة تسعى فيها إلى تنفيذ الضوابط الداخلية على إعداد التقارير المالية بما يتماشى مع متطلبات السلطات التنظيمية، ولهذا الغرض، تم إنشاء إطار الرقابة الداخلية في وقود.

لقد حددت وقود بالفعل العديد من العمليات والضوابط الرئيسية وضوابط مكافحة الاحتيال لتحسين الرقابة الداخلية. وتم إجراء الاختبارات بانتظام لضمان فعالية الضوابط واتخاذ تدابير التخفيف اللازمة حيثما دعت الحاجة لتحسين الضوابط. والهدف من وراء ذلك هو التأكد من أنه سيكون لدى وقود واحد من أفضل أنظمة الرقابة الداخلية والذي يتم اختباره للتأكد من فعاليته على أساس منتظم.



## إدارة المخاطر المؤسسية

وتسعى وقود إلى تعزيز أفضل الممارسات في إدارة المخاطر كما أنها تتبع المنظمة الدولية للتوحيد القياسي - (آيزو 31000) - المبادئ التوجيهية لإدارة المخاطر). وكجزء من إطار عمل إدارة المخاطر المؤسسية، حددنا أهم المخاطر المؤسسية الرئيسية التي تواجهها الشركة حالياً ووضعنا خطة لمواجهةها.

### الإنجازات الرئيسية في 2020

- إدخال "ممثلي المخاطر" كخط دفاع آخر وتحسين هيكل الإبلاغ عن المخاطر.
- كجزء من الالتزام بتحسين ثقافة المخاطر في وقود، تم تنظيم دورات تدريبية على إدارة المخاطر لممثلي المخاطر، كما تمت إضافة قسم خاص على بوابة الإنترنت الخاصة بوقود لتقديم معلومات خاصة بإدارة المخاطر المؤسسية.
- تطوير وتطوير إطار عمل إدارة المخاطر المؤسسية.
- تم إكمال سجلات المخاطر مع خطط تفصيلية لمواجهة جميع المخاطر المحددة.

(بما في ذلك وضع وتنفيذ خطط التخفيف من المخاطر)، ومراقبتها والإبلاغ عنها على أساس ربع سنوي. وتحتفظ بوقود بسجلات للمخاطر على مستوى الإدارات وكذلك على مستوى الشركة لتسليط الضوء على أهم المخاطر الرئيسية التي تواجهها وقود.

أنشأت الإدارة في وقود إطار عمل لإدارة المخاطر المؤسسية لمساعدة الشركة في إدارة حالات عدم اليقين أثناء عملية خلق القيمة في وقود.

لقد طورت وقود نظام الإبلاغ عن المخاطر الذي يتألف من ممثلين عن المخاطر، مسؤول أول مخاطر، ومجموعة عمل إدارة المخاطر، ولجنة إدارة المخاطر المؤسسية، ولجنة التدقيق التابعة لمجلس الإدارة. ومن خلال هذا النظام، يتم تحديد المخاطر وتحليلها وتقييمها ومعالجتها

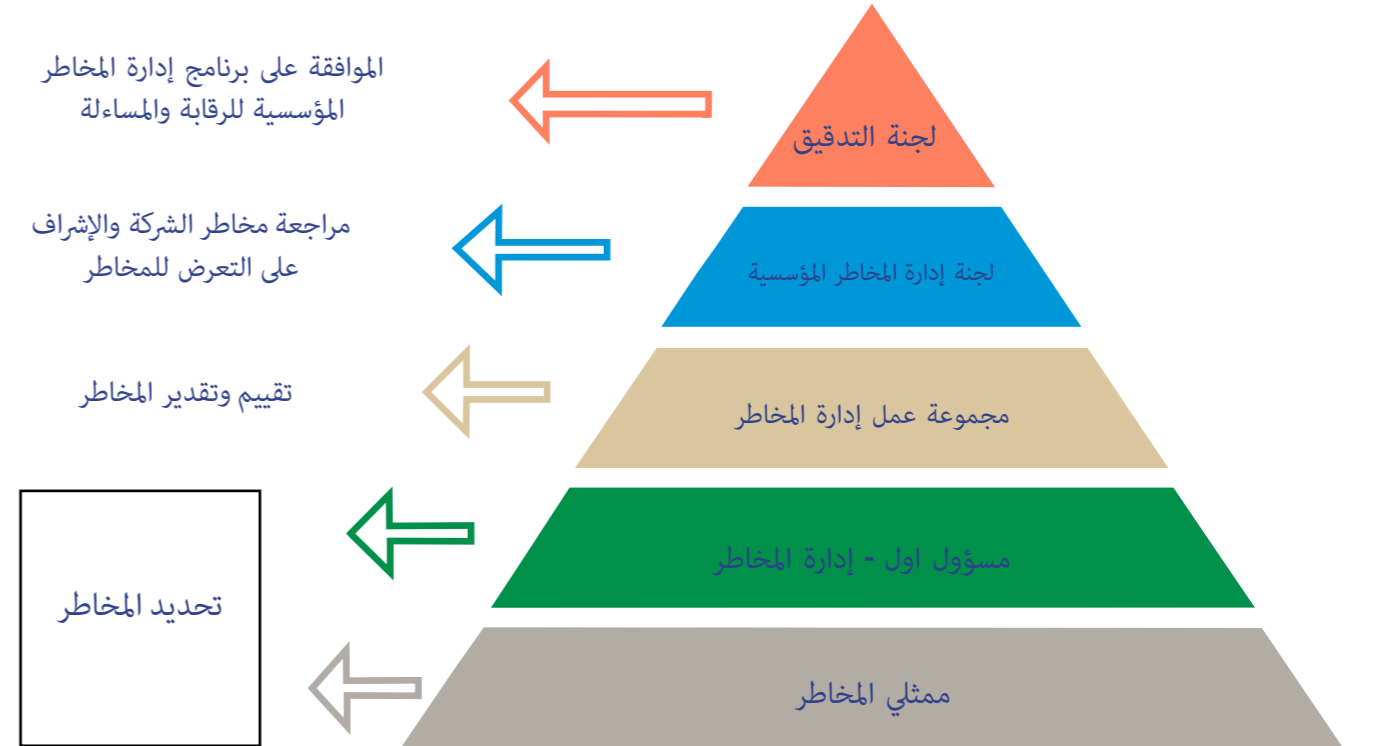

## الوعي بكوفيد-١٩

### إدارة المتعاقدين

يعمل في وقود ٣٧ متعاقدًا في مختلف الإدارات والشركات التابعة لها. حيث تم اتخاذ الإجراءات التالية لضمان التشغيل الآمن والموثوق:

- أصدرت إدارة الصحة والسلامة والبيئة وفرضت إرشادات الإقامة الخاصة بالمتعاقدين.
- تم تكليف المتعاقدين بإعداد وتقديم خطة الوقاية الخاصة بهم.
- إجراء التدقيق خاص بكوفيد-١٩ عن طريق إدارة الصحة والسلامة والبيئة للتأكد من الامتثال للبروتوكولات والقيود المطلوبة.
- إبلاغ إدارة الصحة والسلامة والبيئة عن أي حالات ذات صلة بكوفيد-١٩ (متعاقداً أو متعهداً).
- الاتصال بالحالات المشتبه بها وإدراجها في سجل حالات وقود.

واصلت إدارة الصحة والسلامة والبيئة في وقود الاضطلاع بدورها الأساسي في تعزيز الوعي بالصحة والسلامة والبيئة، لا سيما فيما يتعلق بالوقاية من عدوى فيروس كورونا الجديد (كوفيد-١٩). كما عملت على توعية موظفي وقود والموظفين الخارجيين والمقاولين بشأن فيروس كورونا من خلال التوعية المباشرة للعاملين، وتوزيع الملصقات والنشرات والأحاديث الموجزة عن الصحة والسلامة والبيئة، مع نشر معلومات تتعلق بذلك على بوابة وقود على الإنترنت مع الإشارة إلى مواد التوعية التي تنتجها وزارة الصحة العامة/قطر للبتروول.

منطقة معلومات كوفيد-١٩ موجودة في بوابة وقود على الإنترنت لسهولة وصول الموظفين إلى المراجع ذات الصلة مثل التعاميم والوعي والإرشادات.

### تأثير جائحة كوفيد-١٩ استمرارية الاعمال

اتخذت وقود تدابير مناسبة لضمان عمليات آمنة وموثوقة لاستمرارية تصريف الأعمال. فقد أقمنا اتصالات وثيقة مع قطر للبتروول والهيئات الحكومية الأخرى في هذا الصدد. وتم تشكيل فريق إدارة الأزمات الذي اجتمع بشكل دوري وأصدر تقاريراً أسبوعية ورسالة نصف شهرية للموظفين من اللجنة. وبالإضافة إلى ذلك، تم اتخاذ الخطوات الرئيسية التالية لضمان استمرارية العمل:

- تم اتخاذ الترتيبات لإعادة نشر الموظفين في ٣٠ محطة منتشرة في أجزاء مختلفة لضمان استمرارية العمل في ٧٥ محطة تبعد كل واحدة منها مسافة ١٥ كيلومتراً عن الأخرى.
- تم اتخاذ الترتيبات لضمان عدم انقطاع عمليات وقود الطائرات
- تم إجراء ترتيبات العمل من المنزل للعديد من الموظفين
- تم تحديد الموظفين الأساسيين، واتخذت الترتيبات اللازمة لضمان تمكنهم من حضور العمل إذا فرضت الدولة حظر التجول



## جائحة كوفيد - ١٩ إدارة استمرارية الأعمال

أدت جائحة كوفيد-١٩ إلى انقطاع غير مسبوق في النشاط التجاري العادي. إلا أن لجنة إدارة الأزمات التابعة لمجموعة وقود قد شاركت بشكل فعال في معالجة وتقديم استجابة فعالة في الوقت المناسب للوباء ولضمان سلامة موظفينا واستمرارية أعمالهم.

وتعد حماية موظفينا وعملائنا ورعايتهم أولوية رئيسية مضمنة في جميع خططنا وإجراءاتنا، كما يتم إيلاء اعتباراً خاصاً لموظفينا العاملين في الخطوط الأمامية. وتظل إجراءاتنا الصحية القوية مستمرة وتتوافق بشكل كبير مع شركائنا في قطاع الطاقة ووزارة الصحة العامة من أجل التخفيف من أي تفشي للجائحة داخل عملياتنا.

### معدات الوقاية الشخصية

تعمل إدارة الصحة والسلامة والبيئة في وقود بفعالية وتشارك في تقديم الإمدادات الطبية الأساسية ومعدات الوقاية الشخصية، بالإضافة إلى التصدي للتحديات ذات الصلة بالعمل في حدود الموارد المتاحة.



### إنفاذ إرشادات وقود

- فحص/مراقبة درجة حرارة الجسم عند بوابات الدخول
- التباعد الاجتماعي في مكان العمل
- مرافق/غرفة عزل مخصصة، متوفرة في جميع مرافق وقود.
- أجرت إدارة الصحة والسلامة والبيئة عمليات تفتيش مشتركة مع فريق العمليات في أماكن إقامة الموظفين للتأكد من أن الترتيبات تفي بمتطلبات وزارة الصحة العامة وشركة قطر للبتروول

## الاستدامة

### إدارة الطاقة

تسعى وقود إلى تحسين استخدام الموارد الطبيعية القيمة في عملياتنا ومنشآتنا ومركبات أسطولنا و المرافق المكتبية عن طريق الحفاظ على الطاقة وتقليل استهلاك الوقود.

وتدرك وقود أن الحد من انبعاثات الكربون على مستوى الصناعة أمر بالغ الأهمية للاستدامة البيئية العالمية. وتقبل وقود بكل جدية ومسؤولية تحديد الطرق التي يمكن لأعمالنا من خلالها المساهمة في هذا التخفيض.

كما تتبّع وقود استخداماتها للطاقة من المؤسسة العامة القطرية للكهرباء والماء (كهرماء) ومن أسطول النقل المستخدم لتوصيل منتجاتنا إلى العملاء.

ميجاوات ساعة ٢٠١٩ ٢٠٢٠ نسبة التغير السنوي

استهلاك الكهرباء ٥٩,٧٠١ ٦١,٥٧٤ ٣%

تلتزم وقود بإجراء عملياتها بطريقة تتوافق مع البيئة والتنمية الاقتصادية للمجتمع. ونعتمد الطرق الأكثر استدامة وكفاءة في استخدام الطاقة، وتكيفاً مع البيئة لتقديم خدماتنا. وهدفنا دائماً هو إجراء عملياتنا بطريقة تقلل من التأثير البيئي ومخاطر الحوادث البيئية. كما نحدد ونقيم باستمرار متى ينشأ التأثير البيئي في عملياتنا وكيف يمكننا العمل للحد من التأثير البيئي السلبي. ويلتزم نظام وقود الإداري المتكامل بالمعايير الدولية:

- أيزو ١٤٠٠١:٢٠٠٤ بشأن نظم الإدارة البيئية
- احساس ١٨٠٠١:٢٠٠٧ بشأن الصحة والسلامة
- أيزو ٩٠٠١:٢٠٠٨ بشأن إدارة الجودة
- أيزو/المواصفات الفنية ٢٩٠٠١:٢٠١٠ بشأن إدارة الجودة الخاصة بالبتروكيمياويات ومنتجات الغاز الطبيعي ومؤسسات توريد الخدمات

## الصحة

## والسلامة

نسعى في وقود إلى تحقيق التميز التشغيلي والمحافظة عليه. ومن أجل الوفاء بالتزامات الجودة والصحة والسلامة والأمن والبيئة الخاصة بالشركة وتحقيق التحسين المستمر، قمنا بتطوير معايير وإرشادات تشمل ما يلي:

- الجودة
- الصحة والسلامة المهنية
- البيئة والتنمية المستدامة
- سلامة الأصول وسلامة العمليات وأمنها

أكملت وقود إعادة تأهيل مستودع الدوحة لاجون في عام ٢٠٢٠ مع عدم وجود إصابات مضيعة للوقت وعدم وجود حوادث قابلة للتسجيل في مشاريع تحويل الخزانات وتحديث الأمن. ويتم تطبيق نظام مراقبة وتقارير الصحة والسلامة والبيئة بشكل فعال في جميع أنحاء الشركة. كما تتم المراقبة والتحقق بواسطة فريق الصحة والسلامة والبيئة بكفاءة لحل المشكلات التي تم تحديدها.

### التوعية والجوائز المرتبطة بالصحة والسلامة والبيئية

لتشجيع موظفينا على التركيز على السلامة، نقوم بانتظام بإصدار منشورات ومقاطع فيديو قصيرة تتناول قضايا الصحة والسلامة والبيئة الهامة على شبكة الإنترنت الخاصة بالشركة. كما نستضيف أيضاً فعاليات شهرية لتكريم أفضل أداء في الصحة والسلامة والبيئة للأفراد والأقسام والإدارات.



### برنامج تحسين أداء الصحة والسلامة والبيئة

لإثبات التزام الشركة ببيئة الصحة والسلامة، لدينا إرشادات منظمة للمراقبة السنوية لتقدم إدارة الصحة والسلامة والبيئة. والهدف من هذا البرنامج هو تحسين الأداء من خلال:

- تقليل الإصابات
- تقليل العبء المالي الناجم عن الخسائر من الأشخاص والأصول والبيئة
- تعزيز وضع العميل وقبول أصحاب المصلحة.

٢٠١٩ ٢٠٢٠ نسبة التغير السنوي

معدل تكرار إصابات العمل المضيعة للوقت ٠,٢٨٨ ٠,٣٥٣ ٢٣%

معدل الحالات المبلغ عنها ٠,٩٢١ ٠,٩٤٢ ٢%



## الطاقة المتجددة

تعتبر الكهرباء عنصراً حيوياً للنمو الاقتصادي. لقد قمنا في وقود بمواءمة استراتيجيتنا للاستدامة مع رؤية قطر الوطنية ٢٠٣٠ لتعزيز الطاقة المتجددة.

وتخطط وقود في عام ٢٠٢١ لدمج مصادر الطاقة المتجددة (محطات وقود تعمل بالطاقة الشمسية) في اثنتين من محطات وقود. وتوفر الطاقة الشمسية وسيلة لمحطات الوقود لتقليل تكاليف الكهرباء بشكل يعتمد عليه. كما نسعى جاهدين لتكون أكثر وعياً بالبيئة بشكل عام ونعمل بجد لتقليل الاستخدام المباشر (للووقود) وغير المباشر للطاقة (كهرباء).

## إدارة النفايات

نفذت وقود نظاماً لإدارة النفايات خاص بكل نوع من أنشطة التشغيل. فقد تم تقديم خطة إدارة للنفايات المؤسسية في عام ٢٠١٩ وتم تنفيذها بشكل فعال في جميع أنحاء وقود والشركات التابعة لها.

وركزت الشركة في عام ٢٠٢٠ على إعادة استخدام النفايات وإعادة تدويرها، بهدف تحسين معدل إعادة التدوير وتقليل النفايات المرسل إلى مكب النفايات. وتعدى الأولوية للنفايات الخطرة في سياق العمل الهادف إلى تقليل توليد النفايات.

## إدارة النفايات - إعادة تدوير النفايات

نهدف إلى تقليل إنتاج النفايات وإعادة استخدام أو إعادة تدوير مواد النفايات. ففي عام ٢٠٢٠ أرسلنا أكثر من مليون لتر من الزيت المستعمل خارج المواقع لإعادة التدوير، وقمنا بتوسيع برنامج إعادة تدوير النفايات ليشمل الأوراق والبلاستيك والبطاريات والإطارات القابلة لإعادة التدوير. وتعطي عقود وقود الجديدة لإدارة النفايات أهمية كبرى

لإعادة تدوير النفايات مثل:

- الزيت المستعمل
- البطاريات المستعملة
- الاطارات المستعملة
- الورق
- البلاستيك

تشجع الشركة وتنفذ فرز النفايات في المواقع وتوفر الدعم الكافي للمرافق التشغيلية لتحسين فصل النفايات القابلة لإعادة التدوير. وتحزز الشركة تقدماً مستمراً نحو تقليل الأثر البيئي لأنشطتها التجارية وتبحث باستمرار عن فرص ابتكارية لتقليل.

الاعتماد على الموارد، مما يؤدي إلى الحد الأدنى من الانبعاثات والنفايات. كما وقعت وقود اتفاقية مع شركة رائدة في معالجة النفايات لإعادة تدوير الزيوت المستعملة، والزيوت المستعملة التي تنتج من منشآت وقود التشغيلية ومحطات الوقود وتجميعها وإرسالها إلى منشأة إعادة التدوير.

## إدارة الانبعاثات

تأتي انبعاثات غازات الاحتباس الحراري في وقود وشركاتها التابعة في شكل كهرباء يتم شراؤها من أطراف ثالثة واستخدام وقود النقل مثل البنزين والديزل. وتبذل وقود جهوداً متواصلة في هذا المجال، بما في ذلك تتبع انبعاثات غازات الاحتباس الحراري التي تنتج عن عملياتنا الداخلية والإبلاغ عنها، وتطوير أساليب للحد من تلك الانبعاثات. فقد كانت نسبة انبعاثات ثاني أكسيد الكربون لدينا في عام ٢٠٢٠ أقل بمقدار ١٧٪ مقارنة بالعام السابق.

بالطن	٢٠٢٠	٢٠١٩	نسبة التغير المئوي
انبعاثات ثاني أكسيد الكربون	٢٠٠,٠٨٧	٢٤٠,٢٤٣	٪١٧

## أمن تكنولوجيا المعلومات

يعد الأمن السيبراني وحماية البيانات من أهدافنا الأساسية، خاصة أنه تم اختيار وقود كأحد مزودي الخدمات الهامين خلال كأس العالم قطر ٢٠٢٢. ففي خلال العام، واصلت وقود تعزيز قدرات الأمن السيبراني للدفاع ضد التهديدات من خلال استخدام حلول للوقاية والكشف والتخفيف من المخاطر. ولزيادة تعزيز وضع الأمن السيبراني وحماية أصول وقود، اتخذنا المبادرات التالية:

- إجراء برامج توعية أمنية مؤسسية سنوية لتحسين مستوى نضج موظفينا في مجال الأمن السيبراني.
- بناء مركز عمليات أمنية متطور مع مراقبة وكشف الوقت الحقيقي للحوادث الأمنية لإظهار التزامنا بالتميز.
- الحصول على شهادة آيزو ٢٧٠٠١ المعترف بها دولياً وتنفيذ ضوابط ضمان المعلومات الوطنية لتلبية متطلبات الامتثال للقوانين واللوائح ذات الصلة في قطر.
- اعتماد إطار الأمن السيبراني في قطر ٢٠٢٢ بالتعاون مع وزارة الداخلية واللجنة العليا لمعالجة وتعزيز قدرات الأمن السيبراني والمساهمة في نجاح بطولة كأس العالم لكرة القدم ٢٠٢٢.

وقد خططت إدارة تكنولوجيا المعلومات والاتصالات لخطة كاملة لاستمرارية تصريف الأعمال وخطة التعافي من الكوارث لضمان عدم حدوث أي انقطاع في خدمات وقود.

وتماشياً مع سياسة قطر الوطنية ٢٠٣٠ للحد من البصمة الكربونية للبلاد، تعاونت وقود وشركاتها التابعة مع برنامج الغاز الطبيعي المضغوط الرائد في قطر للبترول لتلبية الطلب على الوقود في دولة قطر. ان مفهوم تلبية احتياجات الغاز الطبيعي المضغوط لمركبات القطاع العام والخاص في المستقبل ويجري مشروع توسعة محطة وقود الغاز الطبيعي المضغوط على قدم وساق. إذ تشمل مشاريع التوسعة تغييرات في سعة تعبئة الغاز الطبيعي المضغوط من ٧٥٠ متر مكعب قياسي/ساعة إلى ٥٢٥٠ متر مكعب قياسي/ساعة، ومنطقة تزويد إضافية بالوقود للحافلات ذات المظلات وما إلى ذلك.



## المشتريات الإلكترونية

تعد إدارة المشتريات والعقود المركزي لدينا مسؤولة، كوحدة أعمال أساسية، عن توفير خدمات التعاقد والمشتريات لجميع السلع والخدمات والأصول الرأسمالية المطلوبة من قبل وقود والشركات التابعة لها، وذلك في الوقت المناسب وبطريقة فعالة من حيث التكلفة، وبما يتوافق مع رؤية وأهداف وسياسة وقود.

وكجزء من تحسين إجراءات العمل، قمنا بتنفيذ نظام المشتريات الإلكترونية، حيث يتم الآن توجيه جميع المناقصات من خلال بوابة العطاءات الإلكترونية، وبالتالي مراقبة وقت الدورة عن كثب ومراقبة كل مراحل دورة العطاءات. وقد ساهم ذلك أيضاً في تحقيق الهدف البيئي لشركة وقود من خلال تقليل استخدام الورق بشكل كبير.

## ضمان الجودة

### نظام الإدارة المتكامل

تم نشر وتنقيح سياسة نظام الإدارة المتكامل التي تشمل رؤية ورسالة وقود والشركات التابعة لها، بالإضافة إلى عملية تسجيل المستندات الموحدة، مع العمل مع فريق التدقيق الداخلي للشركة لمعالجة الثغرات في التوثيق. كما قمنا أيضًا بتطبيق مصفوفة المسؤوليات (مسؤول، خاضعة للمساءلة، استشاري، ومطلع) في السياسات والإجراءات.

### تعزيز ثقافة الجودة

وسع التحول إلى شهادات أيزو 45001، وأيزو 27001 ب نطاق العناصر المشتركة لأمن المعلومات، ومراجعة دليل نظام الإدارة المتكامل ليعكس التعديل في حوكمة نظام الإدارة المتكامل، واستمرار التدقيق الناجح لإعادة التصديق للسنوات الثلاث القادمة (4 معايير أيزو).

### تعزيز ثقافة الجودة

هذه هي السنة الثانية التي تشارك فيها وقود والشركات التابعة لها في الاحتفال العالمي بالجودة، وكان شعار هذا العام: "خلق قيمة للعملاء".

وكان أحد أهداف يوم الجودة لوقود هو زيادة الوعي وتعزيز مشاركة الموظفين نحو ثقافة جودة قوية مدفوعة بمبادرات استراتيجية تركز على العملاء.

ومع أكثر من 700 ساعة من الفعاليات المشاركة المتعلقة بالجودة، تم تحقيق هذا الهدف بنجاح. وركزت النقاط

البارزة في هذه الجلسات على الإجراءات المستقبلية والتحسينات المستمرة التي يمكن تنفيذها والتي يمكن أن تزيد من القيمة لكل من نماذج أعمال وقود والشركات التابعة لها وزيادة القيمة لعملائنا أيضًا.

ان الهدف الرئيسي للاحتفال بيوم الجودة لوقود والشركات التابعة لها هو تكريم الإدارات والموظفين الذين حققوا مبادرات ملموسة نحو الجودة. وتهدف الإدارة التنفيذية إلى تحفيز الموظفين على المشاركة في هذه الأنشطة ذات القيمة المضافة في السنوات القادمة. وقد ترأس حفل توزيع الجوائز في يوم الجودة مدير إدارة الجودة والصحة والسلامة والخدمة والبيئة للشركة، كما حضرته الإدارة التنفيذية. وكجزء من الاحتفال بيوم الجودة العالمي، قامت إدارة الجودة والصحة والسلامة والخدمة والبيئة بإكمال سلسلة التعلم الإلكتروني الخاصة بضمان الجودة للاستدامة بإجمالي 272 ساعة تعليم إلكتروني.



### رضا العملاء

تقدر وقود عملائها بشكل كبير، وتستمتع إلى ملاحظاتهم وتستجيب لها وفقًا لذلك. فلقد طورنا مؤشرًا لقياس رضا العملاء ومراقبته بانتظام من خلال استبيانات العملاء.

### استفتاء مدى رضا العملاء

نسبة التغير المئوي	٢٠٢٠	٢٠١٩
وقود - تجارة بين شركات	٤,٠٣	٤,٠٣
وقود - تجارة بين شركات ومستهلكين	٤,٣٠	٤,٠٣
		٧%

يتم التركيز في استراتيجية إشراك العملاء في وقود على زيادة مؤشرات رضا العملاء (القيم من 1-5) من خلال تفاعلات أكثر إيجابية معهم، سواء مع العملاء الخارجيين، أو العملاء الداخليين داخل الشركة. وتشمل المبادرات الداعمة لاستراتيجيات إشراك العملاء تحديد قطاعات الأعمال و"لغة العمل" الفريدة التي تمكن هذه القطاعات، وتحدد احتياجاتهم الفعلية، وتحليل تصورات العملاء لتقييم الأعمال الحالية وتحفيز عملية نمو الأعمال.

واستطلاعات الرأي عن بُعد. حيث أكملنا أكثر من 700 ساعة من الجلسات التوعوية التي ركزت على خلق قيمة للعملاء خلال الاحتفال بيوم الجودة. كما قمنا بإجراء استبيان لعدد 42 قطاع أعمال على أساس ربع سنوي.

ولزيادة مؤشر رضا العملاء، قامت وقود بتنفيذ حلول رقمية عبر الإنترنت لتكون في متناول عملائها على مدار الساعة. فباستخدام منصات تطوير متقدمة، وبشراكة مع وزارة الداخلية، وسعت وقود من قدرات تطبيق الهاتف الجوال لشركة فاحص أثناء الجائحة، للسماح بإكمال الفحص الفني للمركبات من دون الحاجة إلى زيارة مراكز فحص المركبات.

كما قمنا بتنفيذ بوابة إلكترونية يمكن للعملاء من خلالها تقديم طلبات أمانة عبر الإنترنت للحصول على منتجات الوقود في واجهة مريحة وسهلة، لا تتطلب سوى الحد الأدنى من الجهد أو التعلم.

### التواصل عبر وسائل التواصل الاجتماعي

أصبحت وسائل التواصل الاجتماعي من أهم قنوات الاتصال مع الجمهور في هذه الأيام، ونظرًا لذلك تستخدم وقود العديد من منصات هذا النوع من التواصل مثل تويتر، وفيسبوك، وانستغرام، لينكد إن، وسناب شات للوصول إلى عملائها.

وتجذب وقود آلاف المتابعين من خلال الإعلانات ورسائل الترويج والعروض وحملات التوعية التي تنشرها من خلال هذه المنصات.

وقد أثبت ذلك أهميته خلال فترة جائحة كوفيد-19، حيث تمكنا من التواصل مع عملائنا من دون الحاجة إلى مغادرتهم منازلهم.

كما لعبت قنواتنا على وسائل التواصل الاجتماعي أيضًا دورًا حيويًا في دعم جهود الشركة لتحسين مستوى رضا العملاء، إذ يتم توجيه شكاوى العملاء الواردة عبر منصات التواصل الاجتماعي الخاصة بنا إلى الإدارات المعنية لحلها وللرد عليها بكفاءة وبسرعة.

## تعزيز الفنون

شاركت وقود في مبادرة "جداري آرت" وهي مبادرة من متاحف قطر تجمع الفنانين لإضافة الحيوية والمعنى على الجدران في جميع أنحاء الدوحة من خلال اللوحات الجدارية وفن الشارع المنسق بعناية. ويهدف المشروع إلى تنشيط المناطق الحضرية والابتكار الفني من خلال دعوة الفنانين لتقديم مقترحات أعمال فنية لجدران محطة الإطفاء وغيرها من الأماكن المخصصة في جميع أنحاء مدينة الدوحة، وإنشاء نقاط مرجعية جديدة للناس للذهاب والزيارة في جميع أنحاء المدينة. وقد اختارت وقود الفنانة القطرية هيفاء الخزاعي لتضيف عملاً فنياً إلى جدار محطة وقود - فريج كليب



## المسئولية

## المجتمعية

## للشركات

ان وقود، بصفتها الشركة الرائدة في مجال توزيع وتسويق الوقود في دولة قطر، تتفهم مسؤوليتها تجاه المجتمع وتستثمر في التنمية الاجتماعية. ونحن نقوم بذلك من خلال خلق فرص عمل والمشاركة في الأنشطة والمشاريع التي تدعم البيئة والمجتمع المحلي.

وقد شاركنا خلال العام في الأنشطة والفعاليات التالية:

## التبرع بالدم

نظمت شركة قطر للوقود (وقود) فعالية للتبرع بالدم بالتعاون مع مؤسسة حمد الطبية.



## دعم اليوم الوطني لدولة قطر

واصلت وقود دعم ورعاية الفعاليات الوطنية في عام ٢٠٢٠ من خلال التبرع بمليون ريال للاحتفال بالعيد الوطني القطري ٢٠٢٠ وذلك لإظهار رؤية قطر الوطنية وتعزيز الولاء والتضامن والوحدة والاعتزاز بالهوية الوطنية القطرية.





# تقرير التأكيد المستقل



# تقرير التأكيد المستقل المعقول

## إلى السادة المساهمين في شركة قطر للوقود ش.م.ق.ع. ("وقود")

### تقرير حول ضوابط الرقابة الداخلية على التقارير المالية

وفقاً للمادة ٢٤ من نظام حوكمة الشركات المساهمة المدرجة في السوق الرئيسية ("النظام") الصادر عن هيئة قطر للأسواق المالية ("هيئة قطر") كلفنا مجلس إدارة شركة قطر للوقود ش.م.ق.ع. ("وقود") ("الشركة") وشركاتها التابعة (يشار إليها مجتمعة بـ "المجموعة") للقيام بمهمة تأكيد معقول على وصف مجلس الإدارة

لعمليات وضوابط الرقابة الداخلية وتقييم فعالية تصميم وتنفيذ الرقابة الداخلية للمجموعة على التقارير المالية ("الرقابة الداخلية على التقارير المالية") كما في ٣١ ديسمبر ٢٠٢٠ ("البيان").

### مسؤوليات مجلس الإدارة

يتحمل مجلس الإدارة مسؤولية التصريح بصورة عادلة بأن البيان خالي من الأخطاء الجوهرية وعن المعلومات الواردة فيه. ويتضمن البيان، الموقع من الرئيس التنفيذي للمجموعة والذي تمت مشاركته مع كي بي إم جي بتاريخ ٢٠ يناير ٢٠٢١ والذي من المقرر إرفاقه في التقرير السنوي للمجموعة، ما يلي:

- تقييم مجلس الإدارة مدى ملاءمة تصميم وتنفيذ الرقابة الداخلية على التقارير المالية وفعاليتها التشغيلية؛
- وصف عمليات وضوابط الرقابة الداخلية على التقارير المالية لعمليات إدارة مخاطر الإقراض وإدارة مخاطر الائتمان، والخزينة، والمناقصات، ودفتر الأستاذ العام، والتقارير المالية، وتقنية المعلومات، والرقابة على مستوى المنشأة وضوابط الإفصاح والموارد البشرية؛
- تصميم وتنفيذ وفحص الضوابط الرقابية لتحقيق أهداف الرقابة المذكورة؛
- تحديد الفجوات وحالات الفشل في الرقابة وكيفية معالجتها والإجراءات الموضوعية لمنع حالات الفشل المذكورة أو معالجة فجوات الرقابة.
- تخطيط وأداء اختبارات الإدارة وتحديد أوجه القصور في الرقابة.

إن مجلس الإدارة مسؤول عن وضع والحفاظ على ضوابط الرقابة الداخلية على التقارير المالية استناداً إلى المعايير المقررة في إطار العمل المتكامل للرقابة الداخلية (٢٠١٣) الصادر عن لجنة المنظمات الراعية للجنة تريداوي والمعروف بـ COSO ("لجنة المنظمات الراعية" أو "إطار عمل لجنة المنظمات الراعية")،

### تقرير التأكيد المستقل المعقول (تابع)

إن مجلس الإدارة مسؤول عن التأكد من تلقي الإدارة والموظفين المشاركين في إعداد البيان للتدريب المناسب وعن تحديث الأنظمة بصورة مناسبة، وأن أي تغييرات في التقارير تشمل جميع وحدات الأعمال الهامة.

كما أن مجلس الإدارة مسؤول أيضاً عن الالتزام بجميع القوانين واللوائح المطبقة على أنشطته.

تتضمن هذه المسؤولية صياغة وتنفيذ واختبار والحفاظ على ضوابط الرقابة الداخلية ذات الصلة بالإعداد والعرض العادل للبيان الخالي من الأخطاء الجوهرية سواء كانت ناتجة عن غش أو خطأ. كما أنها تتضمن وضع أهداف الرقابة بما يتماشى مع إطار عمل اللجنة وصياغة ضوابط الرقابة وتنفيذها واختبارها لتحقيق أهداف الرقابة المذكورة، واختيار السياسات وتطبيقها، ووضع الأحكام والتقدير المعقولة في ظل الظروف، والحفاظ على سجلات كافية فيما يتعلق بمدى ملاءمة ضوابط الرقابة الداخلية على التقارير المالية للمجموعة.

## مسؤولياتنا

مسؤولياتنا هي فحص بيان إطار عمل الرقابة الداخلية الذي أعدته المجموعة وإصدار تقرير عنه يتضمن نتيجة تأكيد مستقل معقول استناداً إلى الإثباتات التي تم الحصول عليها. قمنا بأداء مهمتنا وفقاً للمعيار الدولي لعمليات التأكيد رقم ٢٠٠٠، "عمليات التأكيد بخلاف عمليات تدقيق أو مراجعة المعلومات المالية التاريخية"، الصادر عن المجلس الدولي لمعايير التدقيق والتأكيد. يتطلب هذا المعيار التخطيط للإجراءات وأدائها للحصول على تأكيد معقول حول ما إذا كان البيان معروض بصورة عادلة، من جميع الجوانب الجوهرية، وفقاً لأهداف الرقابة الواردة فيه.

كما نطبق المعيار الدولي لضوابط الجودة رقم ١، وبناءً عليه نحفظ بنظام شامل لضبط الجودة متضمناً السياسات والإجراءات الموثقة بخصوص الالتزام بالمتطلبات الأخلاقية والمعايير المهنية والمتطلبات القانونية والتنظيمية المعمول بها.

وقد التزمنا بمتطلبات الاستقلالية والمتطلبات الأخلاقية الأخرى من قواعد السلوك الأخلاقي للمحاسبين المهنيين (الذي يتضمن الاستقلالية)، الصادر عن مجلس معايير السلوك الأخلاقي الدولية للمحاسبين المهنيين، المبنية على أساس المبادئ الأساسية للنزاهة والموضوعية والكفاءة المهنية والعناية الواجبة والسرية والسلوك المهني. تعتمد الإجراءات المختارة على حكمنا المهني الذي يتضمن تقييم مخاطر الأخطاء الجوهرية في البيان سواء كانت ناتجة عن غش أو خطأ.

تضمنت مهمتنا تقييم مدى ملاءمة ضوابط الرقابة الداخلية التي تطبقها المجموعة على التقارير المالية ومدى ملاءمة أهداف الرقابة التي وضعتها المجموعة عند إعداد وعرض البيان في ضوء ظروف المهمة. بالإضافة إلى ذلك، نقوم بتقييم العرض العام للبيان، وما إذا كانت الضوابط الداخلية المطبقة على التقارير المالية قد صممت ونفذت بشكل مناسب وتعمل بكفاءة كما في ٣١ ديسمبر ٢٠٢٠ استناداً إلى إطار عمل لجنة المنظمات الراعية.

تتضمن الإجراءات المتبعة في مراجعة البيان، على سبيل المثال لا الحصر، التالي:

- إجراء استفسارات من إدارة المجموعة لفهم تقييم المخاطر وعملية تحديد النطاق التي أجرتها الإدارة.
- فحص المجالات التي تقع ضمن النطاق باستخدام الأهمية النسبية على مستوى البيانات المالية الموحدة للمجموعة،
- تقييم كفاية التالي:
  - مستندات الرقابة على مستوى العملية والمخاطر ذات الصلة والضوابط المشار إليها في مصفوفة المخاطر والرقابة؛
  - مستندات الرقابة على مستوى المنشأة والمخاطر ذات الصلة والضوابط المشار إليها في مصفوفة المخاطر والرقابة؛
  - مخاطر وضوابط تقنية المعلومات المشار إليها في مصفوفة المخاطر والرقابة؛
  - ضوابط الإفصاح المشار إليها في مصفوفة المخاطر والرقابة.
- فهم المنهجية التي اتبعتها الإدارة في صياغة ضوابط الرقابة الداخلية واختبار تنفيذها.
- معاينة خطوات سير الإجراءات والتصميم واختبار التنفيذ الذي أكملته الإدارة وإجراء معاينة مستقلة لخطوات سير الإجراءات، على أساس العينة، عند الضرورة؛

- تقييم أهمية أي نقطة ضعف حددتها الإدارة في الرقابة الداخلية؛
- تقييم أهمية أي فجوات إضافية تُكتشف عن طريق الإجراءات المتبعة؛
- فحص خطط الإدارة لاختبار الفاعلية التشغيلية لتقييم مدى معقولية الاختبارات الخاصة بطبيعتها ومداهم وتوقيتها، وما إذا تم إسناد مسؤوليات الاختبار بالصورة الصحيحة؛
- فحص مستندات الاختبار الخاصة بالإدارة لتقييم ما إذا أُجري اختبار الفاعلية التشغيلية للضوابط الرئيسية بواسطة الإدارة وفقاً لخطة الاختبار التي وضعتها الإدارة؛ و
- إعادة إجراء اختبارات على الضوابط الرئيسية للتأكد من الاختبارات التي أجرتها الإدارة على الفاعلية التشغيلية.

لم نقم، كجزء من هذه المهمة، بأية إجراءات تدقيق أو مراجعة أو تحقق من البيان أو السجلات الأساسية الخاصة به أو المصادر الأخرى التي تم استخراج البيان منها.

وكذلك أجرينا استفسارات من مدققي حسابات مكونات المجموعة الجوهرية المعنيين وراجعنا أعمالهم إلى الحد الضروري لتكوين نتيجة عنه. ونحن ملزمون بالنتيجة التي توصلنا إليها.

## معلومات أخرى

تتكون المعلومات الأخرى من المعلومات التي ستدرج في التقرير السنوي للمجموعة وتقرير حوكمة الشركات السنوي اللذان من المتوقع إتاحتها لنا بعد تاريخ هذا التقرير. سيُدرج البيان وتقرير التأكيد المعقول حوله في

التقرير السنوي. إذا توصلنا إلى وجود خطأ جوهري في التقرير السنوي عند اطلاعنا عليه، فنحن مطالبون بإبلاغ الأمر لمجلس الإدارة.



## خصائص البيان والقيود عليه

بسبب طبيعتها، قد لا تمنع ضوابط الرقابة الداخلية المطبقة على التقارير المالية للمجموعة أو تكشف عن جميع الأخطاء أو حالات السهو في معاملات المعالجة أو تقديم التقارير، ونتيجة لذلك فإنها لا يمكن أن تقدم تأكيداً مطلقاً بأنه سيتم استيفاء أهداف الرقابة.

قد لا يكون التقييم التاريخي لتصميم نظام الرقابة الداخلية وتطبيقه وفعاليتها التشغيلية مناسباً لفترات

## المعايير

المعايير المتبعة في هذه المهمة هي أهداف الرقابة المحددة فيها والتي يجري استناداً إليها قياس أو تقييم تصميم ضوابط الرقابة وتنفيذها وفعاليتها التشغيلية. وضعت المجموعة أهداف الرقابة داخلياً استناداً إلى المعايير الواردة في إطار عمل لجنة المنظمات الراعية.

## النتائج

تشكلت النتيجة التي توصلنا إليها على أساس الأمور المبينة في هذا التقرير ورهناً بها.

نرى أن الدليل الذي حصلنا عليه كافٍ ومناسبٍ لتكوين أساس للنتيجة التي توصلنا إليها.

مستقبلية إذا حدث تغيير في الظروف أو تراجع في درجة الالتزام بالسياسات والإجراءات.

تم إعداد البيان للوفاء بالاحتياجات العامة لمجموعة واسعة من المستخدمين، ومن ثم قد لا يتضمن كل وجه من أوجه المعلومات التي قد يعتبرها كل مستخدم فردي هامة في البيئة الخاصة به.

## القيود على استخدام التقرير

ينبغي ألا يعتبر تقريرنا مناسباً للاستخدام أو الاعتماد عليه من جانب أي طرف يرغب في ترتيب حقوق علينا بخلاف المساهمين في الشركة وهيئة قطر للأسواق المالية لأي غرض وفي أي سياق. أي طرف غير المساهمين في الشركة وهيئة قطر للأسواق المالية يحصل على تقريرنا أو نسخة منه، ويختار الاعتماد عليه (أو على أي جزء منه)، يقوم بذلك على مسؤوليته الشخصية. ولا نقبل أو نتحمل أي مسؤولية ونرفض أي التزام عن عملنا تجاه أي طرف آخر بخلاف المساهمين في الشركة وهيئة قطر للأسواق المالية، أو عن تقرير التأكيد المعقول، أو النتائج التي توصلنا إليها.

أصدرنا تقريرنا للمساهمين في المجموعة ولهيئة قطر للأسواق المالية على أساس أنه لن يُنسخ أو يُشار إليه أو يُفصح عنه كلياً (فيما عدا ما يتعلق بالأغراض الداخلية للشركة) أو جزئياً، دون الحصول على موافقتنا الخطية المسبقة.

يعقوب حبيقة

كي بي إم جي

سجل مراقبي الحسابات رقم ٢٨٩

بترخيص من هيئة قطر للأسواق المالية: مدقق خارجي،

رخصة رقم ١٢٠١٥٣

٢٠ يناير ٢٠٢١

الدوحة

دولة قطر

# تقرير التأكيد المستقل المعقول

## إلى السادة المساهمين في شركة قطر للوقود ش.م.ع.ق. ("وقود")

تقرير حول الالتزام بنظام حوكمة الشركات والمنشآت القانونية المساهمة المدرجة في السوق

الرئيسية الصادر عن هيئة قطر للأسواق المالية

وفقاً للمادة ٢٤ من نظام حوكمة الشركات المساهمة المدرجة في السوق الرئيسية ("النظام") الصادر عن هيئة قطر للأسواق المالية ("هيئة قطر") كلفنا مجلس إدارة شركة قطر للوقود (ش.م.ع.ق.) ("الشركة") للقيام بمهمة تأكيد محدود على تقييم مجلس إدارة الشركة ما إذا

### مسؤوليات مجلس الإدارة

يتحمل مجلس إدارة الشركة مسؤولية إعداد تقرير حوكمة الشركات الذي يغطي الحد الأدنى من متطلبات المادة ٤ من النظام. قدم مجلس الإدارة تقريره حول الالتزام بالقوانين والتشريعات والتشريعات ذات الصلة الصادرة من الهيئة القطرية لسوق المال والالتزام بالنظام ("البيان")، الذي تمت مشاركته مع كي بي إم جي في ٢٠ يناير ٢٠٢١، والذي أرفق كجزء من تقرير حوكمة الشركات.

تتضمن هذه المسؤولية صياغة وتطبيق والحفاظ على الرقابة الداخلية ذات الصلة بإعداد وعرض البيان الخالي

### مسؤولياتنا

مسؤولياتنا هي فحص البيان الذي أعدته الشركة وإصدار تقرير عنه يتضمن نتيجة تأكيد مستقل محدود استناداً إلى الإثباتات التي حصلنا عليها. قمنا بأداء مهمتنا وفقاً للمعيار الدولي لعمليات التأكيد رقم ٢٠٠٠، "عمليات التأكيد بخلاف عمليات تدقيق أو مراجعة المعلومات المالية التاريخية"، الصادر عن المجلس الدولي لمعايير التدقيق والتأكيد. يتطلب هذا المعيار التخطيط للإجراءات وأدائها للحصول على مستوى ذو معنى من التأكيد حول ما إذا كان البيان معروض بصورة عادلة، من جميع الجوانب الجوهرية، وفقاً للنظام، كأساس لنتيجة التأكيد المحدود التي توصلنا إليها.

كما نطبق المعيار الدولي لضوابط الجودة رقم ١، وبناء عليه نحفظ نظام شامل لضبط الجودة متضمناً السياسات والإجراءات الموثقة بخصوص الالتزام بالمتطلبات الأخلاقية والمعايير المهنية والمتطلبات القانونية والتنظيمية المعمول بها.

وقد التزمنا بمتطلبات الاستقلالية والمتطلبات الأخلاقية الأخرى من قواعد السلوك الأخلاقي للمحاسبين المهنيين، الذي يتضمن الاستقلالية، الصادر عن مجلس معايير السلوك الأخلاقي الدولية للمحاسبين، المبنية على أساس المبادئ الأساسية للنزاهة والموضوعية والكفاءة المهنية والعناية الواجبة والسرية والسلوك المهني. تعتمد الإجراءات المختارة على فهمنا لالتزام الشركة بالنظام والظروف الأخرى للمهمة، ودراستنا للمجالات التي من المرجح أن تنشأ عنها أخطاء جوهرية.

وفي سبيل التوصل إلى فهم لالتزام الشركة بالقوانين واللوائح والتشريعات ذات الصلة بهيئة قطر للأسواق المالية و التزام الشركة بالنظام والظروف الأخرى للمهمة، وضعنا في الاعتبار العملية المستخدمة لإعداد البيان بغرض صياغة إجراءات تأكيد مناسبة في ضوء تلك الظروف. وتضمنت مهمتنا تقييم مدى ملاءمة عملية الشركة

بالقوانين و اللوائح والتشريعات ذات الصلة بهيئة قطر للأسواق المالية و التزام الشركة بالنظام، وتقييم مدى ملاءمة الطرق والسياسات والإجراءات والنماذج المستخدمة في إعداد البيان.

تختلف الإجراءات المتبعة في القيام بمهمة التأكيد المحدود في طبيعتها وتوقيتها، وبصورة أقل في مداها، عن مهمة التأكيد المعقول. وبناءً على ذلك، يقل مستوى التأكيد الذي تم التوصل إليه في مهمة التأكيد المحدود بشكل كبير عن التأكيد الذي يتم التوصل إليه لو تم إجراء مهمة تأكيد معقول.

إن إجراءات تأكيدنا المحدود لا تتضمن تقييم الأوجه النوعية لفعالية الإجراءات التي طبقها مجلس الإدارة للالتزام بمتطلبات النظام. تتضمن الإجراءات المتبعة في مراجعة البيان، على سبيل المثال لا الحصر، التالي:

- مراجعة التقييم الذي أجراه مجلس الإدارة للتحقق من التزام الشركة بالقوانين و اللوائح والتشريعات ذات الصلة بهيئة قطر للأسواق المالية بما يشمل بالنظام؛
- مراجعة الإثباتات المؤيدة التي قدمها مجلس الإدارة للتحقق من التزام الشركة بالنظام؛ و
- القيام بإجراءات إضافية عند الضرورة للتحقق من التزام الشركة بالنظام (على سبيل المثال: مراجعة سياسات وإجراءات وممارسات حوكمة الشركات، وغيرها).

لم نقم، كجزء من هذه المهمة، بأية إجراءات تدقيق أو مراجعة أو تحقق من البيان أو السجلات الأساسية الخاصة به أو المصادر الأخرى التي تم استخراج البيان منها.



## معلومات أخرى

تتكون المعلومات الأخرى من المعلومات التي ستدرج في التقرير السنوي للشركة وتقرير حوكمة الشركات السنوي اللذان من المتوقع إتاحتها لنا بعد تاريخ هذا التقرير. سيدرج البيان وتقرير التأكيد المحدود حوله في تقرير

## خصائص البيان والقيود عليه

تم أعداد البيان للوفاء بالاحتياجات العامة لمجموعة واسعة من المستخدمين، ومن ثم قد لا يتضمن كل وجه من أوجه

## المعايير

تعتمد معايير هذه المهمة على تقييم العملية الخاصة بالالتزام بالقوانين و اللوائح والتشريعات ذات الصلة بهيئة

قطر للأسواق المالية و النظام.

## النتيجة

تشكلت النتيجة التي توصلنا إليها على أساس الأمور المبيّنة في هذا التقرير ورهنا بها.

نرى أن الدليل الذي حصلنا عليه كافٍ ومناسب لتكوين أساس للنتيجة التي توصلنا إليها.

## القيود على استخدام التقرير

ينبغي ألا يعتبر تقريرنا مناسباً للاستخدام أو الاعتماد عليه من جانب أي طرف يرغب في ترتيب حقوق علينا بخلاف المساهمين في الشركة وهيئة قطر للأسواق المالية لأي غرض وفي أي سياق. أي طرف غير المساهمين في الشركة وهيئة قطر للأسواق المالية يحصل على تقريرنا أو نسخة منه، ويختار الاعتماد عليه (أو على أي جزء منه)، يقوم بذلك على مسؤوليته الشخصية. ولا نقبل أو نتحمل أي مسؤولية ونرفض أي التزام عن عملنا تجاه أي طرف آخر بخلاف المساهمين في الشركة وهيئة قطر للأسواق المالية، أو عن تقرير التأكيد المحدود، أو النتائج التي توصلنا إليها.

أصدرنا تقريرنا للمساهمين في الشركة ولهيئة قطر للأسواق المالية على أساس أنه لن يُنسخ أو يُشار إليه أو يُفصح عنه كلياً (فيما عدا ما يتعلق بالأغراض الداخلية للشركة) أو جزئياً، دون الحصول على موافقتنا الخطية المسبقة.

٢٠ يناير ٢٠٢١

الدوحة

دولة قطر

يعقوب حبيقة

كي بي إم جي

سجل مراقبي الحسابات رقم ٢٨٩

بترخيص من هيئة قطر للأسواق المالية: مدقق خارجي،

رخصة رقم ١٢٠١٥٣

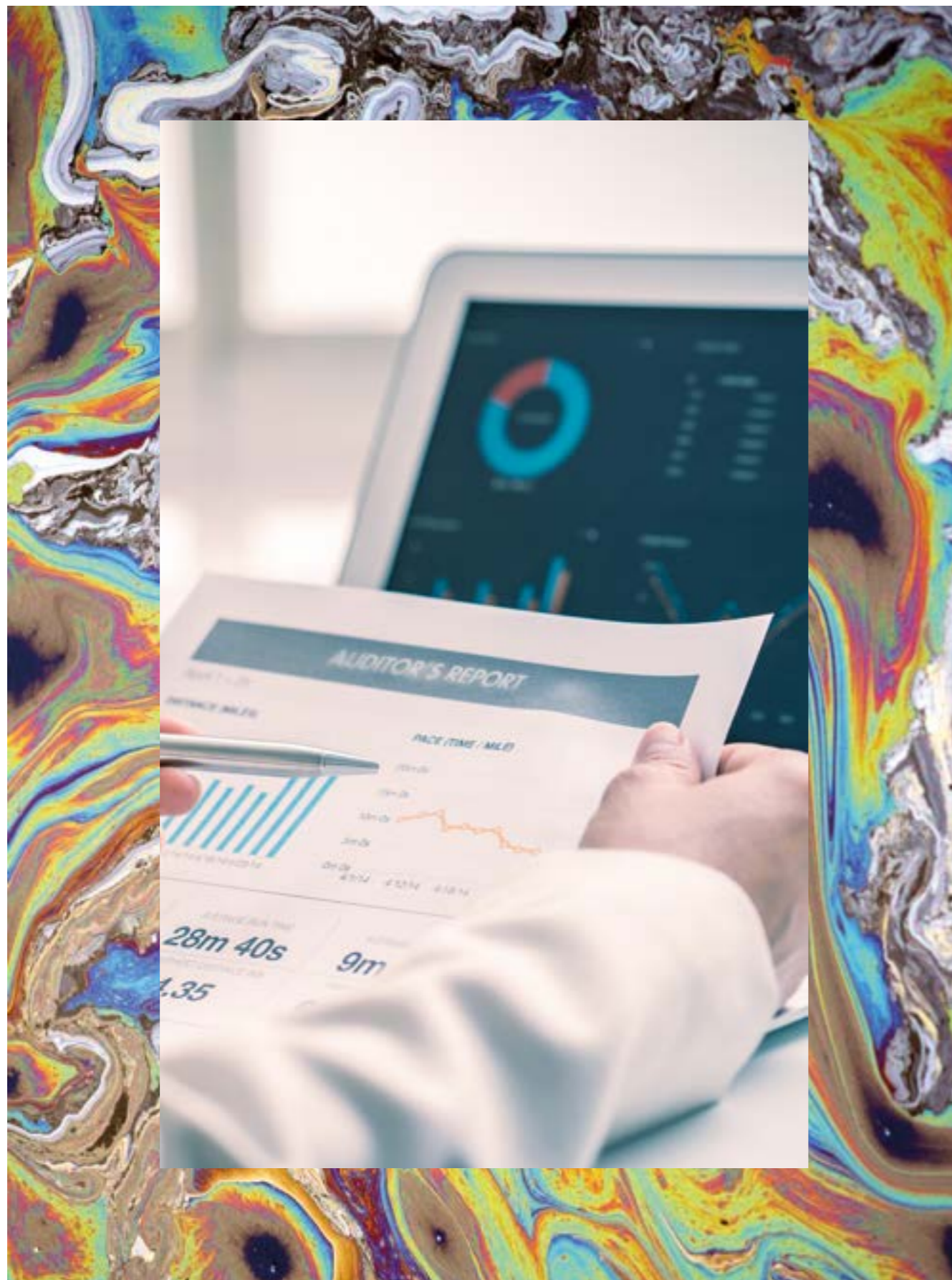

# تقرير مدقق الحسابات المستقل



# تقرير مدقق الحسابات المستقل

## إلى السادة المساهمين في شركة قطر للوقود (وقود) ش.م.ق.ع.

تقرير حول تدقيق البيانات المالية الموحدة

الرأي

لقد دققنا البيانات المالية الموحدة لشركة قطر للوقود (وقود) ش.م.ق.ع. ("الشركة") والشركات التابعة لها ("المجموعة")، والتي تتضمن بيان المركز المالي الموحد كما في ٢١ ديسمبر ٢٠٢٠ والبيانات الموحدة للربح أو الخسارة، والربح أو الخسارة والدخل الشامل الآخر، والتدفقات النقدية، والتغيرات في حقوق الملكية للسنة المنتهية في ذلك التاريخ والإيضاحات التي تشتمل على السياسات المحاسبية الهامة والمعلومات التفسيرية الأخرى.

أساس الرأي

لقد قمنا بأعمال التدقيق وفقا للمعايير الدولية للتدقيق. قمنا بمزيد من التوضيح لمسؤوليتنا وفقا لتلك المعايير في الجزء الخاص بمسؤوليات المدقق عن تدقيق البيانات المالية الموحدة في هذا التقرير. إننا مستقلون عن المجموعة وفقا لقواعد السلوك الأخلاقي الصادرة عن مجلس المعايير الأخلاقية الدولية للمحاسبين والمتطلبات الأخلاقية ذات الصلة بأعمال التدقيق التي نقوم بها على البيانات

برأينا أن البيانات المالية الموحدة المرفقة تظهر بصورة عادلة، من كافة الجوانب الجوهرية، المركز المالي الموحد للمجموعة كما في ٢١ ديسمبر ٢٠٢٠ وأدائها المالي الموحد وتدقيقاتها النقدية الموحدة للسنة المنتهية بذلك التاريخ وفقا للمعايير الدولية للتقارير المالية.

المالية الموحدة للمجموعة في دولة قطر. وقمنا باستيفاء مسؤولياتنا الأخلاقية الأخرى وفقا لقواعد السلوك الأخلاقي الصادرة عن مجلس المعايير الأخلاقية الدولية للمحاسبين. إننا نرى أن أدلة التدقيق التي حصلنا عليها كافية ومناسبة لتكوين أساس سليم للرأي الذي توصلنا إليه.

## أمور التدقيق الأساسية

إن أمور التدقيق الأساسية، وفقا لحكمنا المهني، هي تلك الأمور التي كان لها الأهمية القصوى في أعمال التدقيق التي قمنا بها للبيانات المالية الموحدة للسنة الحالية. لقد

### وصف أمور التدقيق الأساسية

تقييم الممتلكات والآلات والمعدات (راجع إيضاح (٦) على البيانات المالية الموحدة)

يتضمن رصيد الممتلكات والآلات والمعدات للمجموعة أراضي محتفظ بها بالقيمة العادلة بقيمة ٥٣٢,٥٢٠,٠٠٠ ريال قطري (٢٠١٩: ٥٤٨,٤٠٠,٠٠٠ ريال قطري).

إن تقدير القيمة العادلة طبقا لنموذج القيمة العادلة عملية معقدة تنطوي على عدد من الأحكام والاستعانة بالخبراء. مارس خبير التقييم أحكاما خاصة في تحديد نماذج التقييم ذات الصلة والمدخلات في النماذج. وبالتالي، فقد قررنا تحديد نماذج التقييم والمدخلات لتكون مسألة تدقيق رئيسية.

### معلومات أخرى

إن مجلس الإدارة المسؤول عن المعلومات الأخرى. تشمل المعلومات الأخرى المعلومات الواردة في التقرير السنوي ولكنها لا تشمل البيانات المالية الموحدة وتقرير مدقق الحسابات الصادر عنا عليها. قبل تاريخ تقرير مدقق الحسابات، حصلنا على تقرير مجلس الإدارة الذي يشكل جزءا من التقرير السنوي ويتوقع أن تقدم لنا الأقسام الباقية من التقرير السنوي بعد تاريخ التدقيق هذا.

لا يغطي رأينا حول البيانات المالية الموحدة المعلومات الأخرى ونحن لا نعبر عن أي شكل من أشكال تأكيد النتيجة في هذا الشأن.

### كيفية تناول الأمر في أعمال التدقيق

تضمنت إجراءات التدقيق التي قمنا بها على هذا الأمر، من بين أمور أخرى، ما يلي:

- تقييم موضوعية واستقلالية وكفاءة خبير التقييم الذي عينته المجموعة،
- إشراك خبراءنا في التقييم العقاري لتقييم مدى ملاءمة الافتراضات التي استخدمها خبير التقييم، و
- تقييم كفاية إفصاحات المجموعة في البيانات المالية الموحدة تماشيا مع المعايير المحاسبية ذات الصلة.

فيما يتعلق بتدقيقنا للبيانات المالية الموحدة، فإن مسؤوليتنا هي دراسة المعلومات الأخرى المحددة أعلاه عندما تصبح متاحة، وللقيام بذلك، سنأخذ في اعتبارنا ما إذا كانت المعلومات الأخرى غير متوافقة بشكل جوهري مع البيانات المالية الموحدة أو إذا كان من الواضح أن المعرفة التي حصلنا عليها أثناء التدقيق يشوبها أخطاء جوهرية.

إذا توصلنا، استنادا إلى عملنا الذي قمنا بأدائه بناء على المعلومات الأخرى المستلمة قبل تاريخ تقرير التدقيق هذا، إلى أن هناك أخطاء جوهرية في تلك المعلومات الأخرى، فإنه ينبغي علينا الإبلاغ عن تلك الحقيقة. ليس لدينا ما نبلغ عنه في هذا الصدد.



## مسؤوليات مجلس الإدارة عن البيانات المالية الموحدة

إن مجلس الإدارة مسؤول عن إعداد هذه البيانات المالية الموحدة وعرضها بشكل عادل وفقاً للمعايير الدولية للتقارير المالية وعن الرقابة الداخلية التي تحدد الإدارة أنها ضرورية للتمكن من إعداد البيانات المالية الموحدة الخالية من أية معلومات جوهرية خاطئة سواء كانت ناتجة عن غش أو خطأ.

إن أهدافنا هي الحصول على تأكيد معقول عما إذا كانت البيانات المالية الموحدة ككل خالية من أخطاء جوهرية، سواء كانت ناتجة عن غش أو خطأ، وإصدار تقرير مدقق الحسابات الذي يتضمن رأينا. التأكيد المعقول هو تأكيد على مستوى عالٍ، ولكن لا يضمن أن عملية التدقيق التي تتم وفقاً للمعايير الدولية للتدقيق ستكشف دائماً عن أخطاء جوهرية عندما تكون موجودة. يمكن أن تنشأ الأخطاء عن غش أو خطأ، وتعتبر هامة إذا كان من الممكن،

عند إعداد البيانات المالية الموحدة، فإن مجلس الإدارة مسؤول عن تقييم قدرة المجموعة على الاستمرار وفقاً لمبدأ الاستمرارية، والإفصاح، حسب مقتضى الحال، عن الأمور المتعلقة بمبدأ الاستمرارية واستخدام أساس المحاسبة وفقاً لمبدأ الاستمرارية ما لم يخطط مجلس الإدارة إما لتصفية المجموعة أو إيقاف عملياتها أو لم يكن لديه بديل واقعي خلافاً للقيام بذلك.

بشكل فردي أو جماعي، أن يتوقع بشكل معقول أن تؤثر على القرارات الاقتصادية التي يتخذها المستخدمون على أساس هذه البيانات المالية الموحدة.

كجزء من عملية التدقيق وفقاً للمعايير الدولية للتدقيق، نحن نمارس حكماً مهنيًا ونبقي على الشكوك المهنية في جميع أعمال التدقيق. كما إننا نقوم:

- بتحديد وتقييم مخاطر الأخطاء الجوهرية في البيانات المالية الموحدة، سواء كانت ناتجة عن غش أو خطأ، ونصمم وننفذ إجراءات التدقيق التي تستجيب لتلك المخاطر، ونحصل على أدلة تدقيق كافية ومناسبة لتكوين أساس لرأينا. إن خطر عدم اكتشاف أية أخطاء جوهرية ناتجة عن غش هو أعلى من تلك الناتجة عن خطأ، نظراً لأن الغش قد ينطوي على تدليس وتزوير، أو حذف متعمد أو محاولات تشويه، أو تجاوز للرقابة الداخلية.
- بالحصول على فهم للرقابة الداخلية ذات الصلة بالتدقيق من أجل تصميم إجراءات تدقيق مناسبة حسب الظروف، ولكن ليس لغرض إبداء رأي حول فعالية الرقابة الداخلية للمجموعة.
- بتقييم مدى ملاءمة السياسات المحاسبية المتبعة ومعقولة التقديرات المحاسبية والإيضاحات ذات الصلة التي اتخذها مجلس الإدارة.
- بإبداء نتيجة على مدى ملاءمة استخدام مبدأ الاستمرارية المحاسبي، واستناداً إلى أدلة التدقيق التي يتم الحصول عليها، ما إذا كانت هناك شكوكا جوهرية ذات صلة بأحداث أو ظروف يمكن أن تشير شكوكا كبيرة حول مقدرة المجموعة على مواصلة أعمالها وفقاً لمبدأ الاستمرارية. إذا توصلنا إلى أن هناك شكوكا جوهرية، فإننا مطالبون بلفت الانتباه في تقرير مدقق الحسابات إلى الإفصاحات ذات الصلة الواردة في البيانات المالية الموحدة، أو إذا كان الإفصاح عن هذه المعلومات غير كافٍ، بتعديل رأينا. إن النتائج التي توصلنا إليها تعتمد على أدلة التدقيق التي تم الحصول عليها حتى تاريخ تقرير مدقق الحسابات. ومع ذلك، فإن الأحداث أو الظروف المستقبلية قد تتسبب في أن تقوم المجموعة بالتوقف عن مواصلة أعمالها وفقاً لمبدأ الاستمرارية.
- بتقييم العرض العام للبيانات المالية وهيكلها ومحتواها، بما في ذلك الإفصاحات، وفيما إذا كانت البيانات المالية الموحدة تمثل المعاملات والأحداث ذات العلاقة بالطريقة التي تحقق العرض العادل.

- بالحصول على أدلة تدقيق كافية ومناسبة فيما يتعلق بالمعلومات المالية من الكيانات أو الأنشطة التجارية داخل المجموعة لإبداء الرأي حول البيانات المالية الموحدة. إننا مسؤولون عن التوجيه والإشراف على إجراء أعمال التدقيق للمجموعة. وسنظل نحن المسؤولون الوحيدون عن رأينا حول التدقيق.

إننا نتواصل مع مجلس الإدارة فيما يتعلق، ضمن أمور أخرى، بالنطاق المخطط له وتوقيت التدقيق ونتائج التدقيق الهامة، بما في ذلك أي وجه من أوجه القصور المهمة في الرقابة الداخلية التي نحددها أثناء قيامنا بالتدقيق.

نقوم أيضاً بتزويد مجلس الإدارة ببيان بالالتزامنا بالمتطلبات الأخلاقية ذات الصلة بشأن الاستقلالية، ونبلغهم عن جميع العلاقات والمسائل الأخرى التي قد يعتقد بشكل معقول أنها تؤثر على استقلاليتنا والإجراءات المتخذة للحد من تلك المسائل والضمانات ذات الصلة، متى كان ذلك ممكناً.

## تقرير عن المتطلبات القانونية والتنظيمية الأخرى

لقد حصلنا على جميع الإيضاحات والمعلومات التي اعتبرنا أنها ضرورية لأغراض التدقيق. تحتفظ الشركة بسجلات محاسبية منتظمة وتتفق بياناتها المالية الموحدة مع تلك السجلات. بالإضافة إلى ذلك قمنا بإجراء الجرد الفعلي لمخزون الشركة وفقاً للمبادئ المقررة. وقمنا بقراءة تقرير مجلس الإدارة والذي سوف يعرض ضمن التقرير السنوي، والمعلومات المالية الواردة فيه تتفق مع دفاتر وسجلات الشركة. لم يرد إلى علمنا وقوع أية مخالفات لقانون الشركات التجارية القطري رقم ١١ لسنة ٢٠١٥ أو لبنود النظام الأساسي للشركة وأية تعديلات عليه خلال السنة يمكن أن يكون لها أثر جوهري على بيان المركز المالي الموحد للشركة أو أدائها كما في وللسنة المنتهية في ٢١ ديسمبر ٢٠٢٠.

٢٠ يناير ٢٠٢١

الدوحة

دولة قطر

يعقوب حبيقة

كي بي إم جي

سجل مراقبي الحسابات القطري رقم ٢٨٩

بترخيص من هيئة قطر للأسواق المالية: مدقق خارجي

رخصة رقم ١٢٠١٥٣

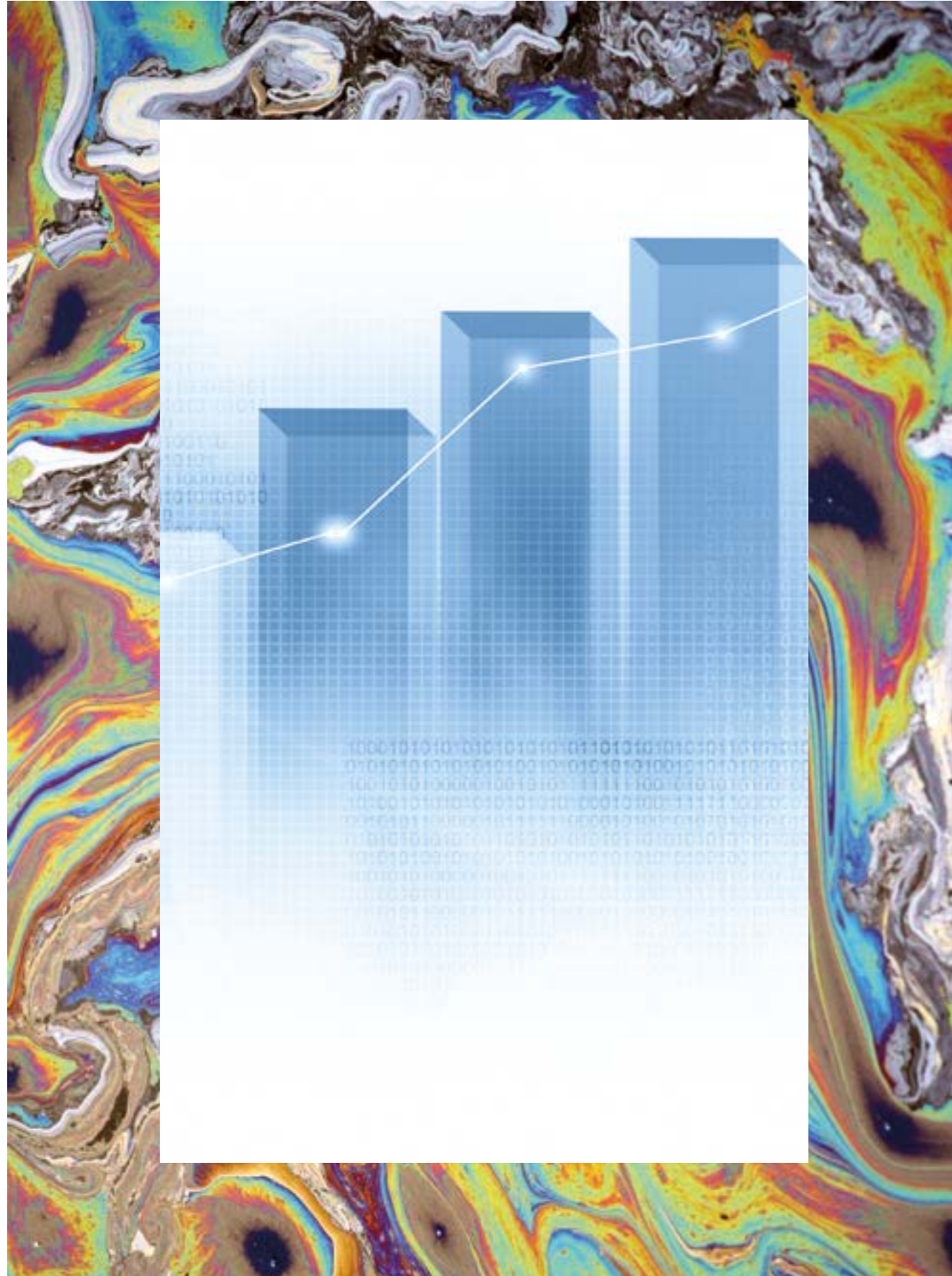

# البيانات المالية الموحدة

٨٩



# البيانات المالية الموحدة

## شركة قطر للوقود ش.م.ق.ع. ("وقود") بيان المركز المالي الموحد كما في ٣١ ديسمبر ٢٠٢٠

(تم عرض الأرصدة بالألف ريال قطري ما لم تتم الإشارة إلى خلاف ذلك)

	٢٠٢٠	٢٠١٩
١٢ (ج)	-	٨٠,٧٤٣
١٩	١١٨,٦١٥	١٠٥,٣٩٠
٢٠	٩٠,١٠٨	٨٩,٢٤٦
٢١	٢٣,٤٢٥	٢٢,٣١٠
	<b>٢٣٢,١٤٨</b>	<b>٢٩٧,٦٨٩</b>

	٢٠٢٠	٢٠١٩
١٢ (ج)	٢,٢٦٤,٧٣١	٢,٨٠٢,٨١٦
١٩	٣٦,٨٥٤	٢٠,٢٧٨
٢٢	٧١٤,٤٩٠	٨٢٩,٢٣٦
	<b>٣,٠١٦,٠٧٥</b>	<b>٣,٦٥٢,٤٣٠</b>
	<b>٣,٢٤٨,٢٢٣</b>	<b>٣,٩٥١,١٠٩</b>
	<b>١١,٨٣٥,٠٩٢</b>	<b>١٢,٦٥٢,٢٣١</b>

### المطلوبات

مطلوبات غير متداولة  
مستحق لأطراف ذات علاقة  
التزامات التأجير التمويلي  
مكافأة نهاية الخدمة للموظفين  
مخصص إيقاف تشغيل  
إجمالي المطلوبات غير المتداولة

### مطلوبات متداولة

مستحق لأطراف ذات علاقة  
التزامات التأجير التمويلي  
ذمم تجارية دائنة وذمم دائنة أخرى  
إجمالي المطلوبات المتداولة  
إجمالي المطلوبات  
إجمالي حقوق الملكية والمطلوبات

اعتمد مجلس الإدارة هذه البيانات المالية الموحدة بتاريخ ٢٠ يناير ٢٠٢١ ووقعها عليها نيابة عن المجلس

سعد راشد المهدي  
العضو المنتدب والرئيس التنفيذي

أحمد سيف السليطي  
رئيس مجلس الإدارة

تشكل الإيضاحات في الصفحات من ٩٦ إلى ١٣٦ جزءاً لا يتجزأ من هذه البيانات المالية الموحدة

## شركة قطر للوقود ش.م.ق.ع. ("وقود") بيان الربح أو الخسارة الموحد كما في ٣١ ديسمبر ٢٠٢٠

(تم عرض الأرصدة بالألف ريال قطري ما لم تتم الإشارة إلى خلاف ذلك)

	٢٠٢٠	٢٠١٩
٢٣	١٣,٢٤٥,٤٣٣	٢٢,٤٤٦,٣٥٨
٢٤	(١٢,٥٤٨,٨٥٩)	(٢١,٢٨٠,٨٦٠)
	<b>٦٩٦,٥٧٤</b>	<b>١,١٦٥,٤٩٨</b>

	٢٠٢٠	٢٠١٩
٢٥	٢٢٧,٦٧٥	٢٥٧,٥٥٧
٢٦ (أ)	(٢٨٦,٦٥٠)	(٢٢٢,١٠٤)
٢٧	١٣٩,١١٦	١٦٩,١٢٢
٢٦ (ب)	(٤٩,٢٠٤)	(١٠,٦٣٩)
	<b>٧٢٧,٥١١</b>	<b>١,٢٥٨,٣٥٤</b>

	٢٠٢٠	٢٠١٩
	٧٠٧,٤٢٥	١,٢١٦,٣٨٢
	٢٠,٠٨٦	٤١,٩٧٢
	<b>٧٢٧,٥١١</b>	<b>١,٢٥٨,٣٥٤</b>

	٢٠٢٠	٢٠١٩
٢٨	٠,٧١	١,٢٢

الإيرادات  
تكلفة الإيرادات  
اجمالي الربح

إيرادات أخرى  
مصروفات عمومية وإدارية  
إيراد تمويل  
مخصصات/ انخفاض القيمة  
صافي ربح السنة

منسوب إلى:  
مالكي الشركة  
حصة غير مسيطرة  
صافي ربح السنة

العائد الأساسي للسهم الواحد  
(بالريال القطري للسهم)

تشكل الإيضاحات في الصفحات من ٩٦ إلى ١٣٦ جزءاً لا يتجزأ من هذه البيانات المالية الموحدة

	٢٠٢٠	٢٠١٩
٦	٣,١٧٤,٨١٢	٣,٠٨١,٣٧٣
٧	١٥٣,٦٣٩	١٢٤,١٥٨
٨	٩٠٦,٣١٦	٨٨٦,٢٧٢
٩	٢,٧١٢,٣٥٠	٣,٠٢١,٦٨٢
١٠	١٢٥,١٧١	١٢٢,٩٣٥
	<b>٧,٠٨٢,١٧٨</b>	<b>٧,٢٤٦,٤٢٠</b>

	٢٠٢٠	٢٠١٩
١١	٣١٥,٣٢٢	٤٢٦,٥٦٥
١٢ (ب)	١٧٦,١٢٦	٢٣٥,٦٥٧
١٣	١,٨٨٣,٥٤٠	١,٤٨١,٤٨٩
١٤	١٢٧,١٩٧	١٥٩,٣٥٦
١٥	٢,٣٥٠,٧٢٩	٣,٠١٣,٧٣٤
	<b>٤,٧٥٢,٩١٤</b>	<b>٥,٤٠٦,٨٠١</b>
	<b>١١,٨٣٥,٠٩٢</b>	<b>١٢,٦٥٢,٢٣١</b>

	٢٠٢٠	٢٠١٩
١٦	٩٩٤,٢٥٦	٩٩٤,٢٥٦
١٧	٤٩٨,٩١٤	٤٩٨,٩١٤
١٨	١٥٨,٣٣٩	٧٢,١٥٥
	٥١١,٧١٣	٥٢٦,٠١٣
	٦,٢٦٧,٧٨٢	٦,٤٠٢,٣٦٩
	٨,٤٣١,٠٠٤	٨,٤٩٤,٧٠٧
	١٥٥,٨٦٥	٢٠٧,٤٠٥
	<b>٨,٥٨٦,٨٦٩</b>	<b>٨,٧٠٢,١١٢</b>

### الموجودات

الموجودات غير المتداولة  
ممتلكات وألات ومعدات  
موجودات حق استخدام  
استثمارات عقارية  
استثمارات  
الشهرة والأصول غير الملموسة  
إجمالي الموجودات غير المتداولة

### الموجودات المتداولة

مخزون  
مستحق من أطراف ذات علاقة  
ذمم تجارية مدينة  
دفعات مقدمة وذمم مدينة أخرى  
نقد وأرصدة لدى البنوك  
إجمالي الموجودات المتداولة  
إجمالي الموجودات

### حقوق الملكية والمطلوبات

حقوق الملكية  
رأس المال  
احتياطي قانوني  
احتياطي القيمة العادلة  
فائض إعادة التقييم  
أرباح مدورة  
حقوق الملكية المنسوبة لمساهمي الشركة الأم  
حصة غير مسيطرة  
إجمالي حقوق الملكية

شركة قطر للوقود ش.م.ق.ع. ("وقود")  
بيان التغييرات في حقوق الملكية الموحد للسنة المنتهية في ٣١ ديسمبر ٢٠٢٠  
(تم عرض الأرصدة بالآلاف ريال قطري ما لم تتم الإشارة إلى خلاف ذلك)

أجمالي حقوق الملكية	حصة غير مسيطرة	المنسوب إلى مالكي الشركة					رأس المال
		الاجمالي	أرباح مدورة	فائض إعادة التقييم	احتياطي القيمة العادلة	احتياطي قانوني	
٨.٢٧٨.٦٢٣	٢٤٧.٣٨٢	٨.٠٣١.٢٤٠	٦.٠١٤.٨٨٥	٥٣١.٧٩٣	(٧.٤٨٥)	٤٩٧.٧٩١	٩٩٤.٢٥٦
١.٢٥٨.٣٥٤	٤١.٩٧٢	١.٢١٦.٣٨٢	١.٢١٦.٣٨٢	-	-	-	-
٦٨.٢٨٨	١.٩٠١	٦٦.٣٨٧	(٨.٤٧٣)	(٥.٧٨٠)	٨٠.٦٤٠	-	-
١.٢٢٦.٦٤٢	٤٣.٨٧٢	١.٢٨٢.٧٦٩	١.٢٠٧.٩٠٩	(٥.٧٨٠)	٨٠.٦٤٠	-	-
٦.٥١٢	-	٦.٥١٢	٥.٣٨٩	-	-	١.١٢٣	-
(٧٩٥.٤٠٥)	-	(٧٩٥.٤٠٥)	(٧٩٥.٤٠٥)	-	-	-	-
(٣٠.٤٠٩)	-	(٣٠.٤٠٩)	(٣٠.٤٠٩)	-	-	-	-
(٨٣.٨٥١)	(٨٣.٨٥١)	-	-	-	-	-	-
٨.٧٠٢.١١٢	٢٠٧.٤٠٥	٨.٤٩٤.٧٠٧	٦.٤٠٢.٣٦٩	٥٣٦.٠١٣	٧٣.١٥٥	٤٩٨.٩١٤	٩٩٤.٢٥٦
٨.٧٠٢.١١٢	٢٠٧.٤٠٥	٨.٤٩٤.٧٠٧	٦.٤٠٢.٣٦٩	٥٣٦.٠١٣	٧٣.١٥٥	٤٩٨.٩١٤	٩٩٤.٢٥٦
٧٧٧.٥١١	٣٠.٠٨٦	٧٠٧.٤٢٥	٧٠٧.٤٢٥	-	-	-	-
٥٠.٣٣٦	٨.٣٧٤	٤١.٩٦٢	(٢٨.٩٢٢)	(١٤.٣٠٠)	٨٥.١٨٤	-	-
٧٧٧.٨٤٧	٣٨.٤٦٠	٧٤٩.٣٨٧	٦٧٨.٥٠٣	(١٤.٣٠٠)	٨٥.١٨٤	-	-
(٧٩٥.٤٠٥)	-	(٧٩٥.٤٠٥)	(٧٩٥.٤٠٥)	-	-	-	-
(١٧.٦٨٥)	-	(١٧.٦٨٥)	(١٧.٦٨٥)	-	-	-	-
(٨٠.٠٠٠)	(٨٠.٠٠٠)	-	-	-	-	-	-
٨.٥٨٦.٨٦٩	١٥٥.٨٦٥	٨.٤٣١.٠٠٤	٦.٢٦٧.٧٨٢	٥١١.٧١٣	١٥٨.٣٣٩	٤٩٨.٩١٤	٩٩٤.٢٥٦

الرصيد في ١ يناير ٢٠١٩

إجمالي الدخل الشامل للسنة:

صافي الربح للسنة

الدخل الشامل الآخر للسنة

إجمالي الدخل الشامل للسنة

بيع كسور الأسهم

توزيعات أرباح مدفوعة عن عام ٢٠١٨ (إيضاح ٢٩)

المساهمة في الصندوق الاجتماعي والرياضي

توزيعات أرباح مدفوعة للحصة غير المسيطرة

الرصيد في ٣١ ديسمبر ٢٠١٩

الرصيد في ١ يناير ٢٠٢٠

اجمالي الدخل الشامل للسنة:

صافي الربح للسنة

الدخل الشامل الآخر للسنة

إجمالي الدخل الشامل للسنة

توزيعات أرباح مدفوعة عن عام ٢٠١٩ (إيضاح ٢٩)

المساهمة في الصندوق الاجتماعي والرياضي

توزيعات أرباح مدفوعة للحصة غير المسيطرة

الرصيد في ٣١ ديسمبر ٢٠٢٠

شركة قطر للوقود ش.م.ق.ع. ("وقود")  
بيان الربح والخسارة والدخل الشامل الموحد كما في ٣١ ديسمبر ٢٠٢٠  
(تم عرض الأرصدة بالآلاف ريال قطري ما لم تتم الإشارة إلى خلاف ذلك)

٢٠١٩	٢٠٢٠
١.٢٥٨.٣٥٤	٧٢٧.٥١١
٧٤.٠٦٨	٦٤.٦٣٦
(٥.٧٨٠)	(١٤.٣٠٠)
٦٨.٢٨٨	٥٠.٣٣٦
١.٣٣٦.٦٤٢	٧٧٧.٨٤٧
١.٢٨٢.٧٦٩	٧٤٩.٣٨٧
٤٣.٨٧٢	٢٨.٤٦٠
١.٣٣٦.٦٤٢	٧٧٧.٨٤٧

صافي ربح السنة  
الدخل الشامل الآخر

بنود لن يعاد تصنيفها لاحقاً في الربح أو الخسارة

صافي التغير في القيمة العادلة للاستثمارات المالية

عجز إعادة التقييم للسنة

الدخل الشامل الآخر للسنة

إجمالي الدخل الشامل للسنة

منسوب إلى:

مالكي الشركة

حصة غير مسيطرة

تشكل الإيضاحات في الصفحات من ٩٦ إلى ١٣٦ جزءاً لا يتجزأ من هذه البيانات المالية الموحدة.

## بيان التدفقات المالية الموحد للسنة المالية المنتهية في ٣١ ديسمبر ٢٠٢٠

(تم عرض الأرصدة بالآلاف ريال قطري ما لم تتم الإشارة إلى خلاف ذلك)

## إيضاحات حول البيانات المالية الموحدة للسنة المالية المنتهية في ٣١ ديسمبر ٢٠٢٠

(تم عرض الأرصدة بالآلاف ريال قطري ما لم تتم الإشارة إلى خلاف ذلك)

### ١. الوضع القانوني والنشاط الرئيسي

شركة قطر للوقود ش.م.ق.ع. ("وقود") ("الشركة" أو "الشركة الأم") هي شركة مساهمة عامة قطرية تأسست بموجب المرسوم الأميري رقم (٥) لسنة ٢٠٠٢ بتاريخ ١٠ فبراير ٢٠٠٢ وقيدت بالسجل التجاري رقم ٢٤٨٧٢.

الأنشطة الرئيسية للشركة الأم مع الشركات التابعة لها ("المجموعة") هي بيع وتسويق وتوزيع النفط والغاز والمنتجات النفطية المكررة، وخدمات فحص المركبات، تزويد السفن بالوقود البحري، بيع القار ونقل النفط والغاز بين الموانئ وتزويد السفن بالوقود والخدمات العقارية. تعمل المجموعة في دولة قطر بشكل أساسي.

تشمل البيانات المالية الموحدة على المعلومات المالية التي تخص الشركات التابعة المسيطر عليها التالية:

النسبة المئوية للمساهمة الفعلية للمجموعة		بلد التأسيس	الشركة التابعة
٢٠١٩	٢٠٢٠		
١٠٠٪	١٠٠٪	قطر	(شركة وقود لفحص المركبات ذ.م.م. (فاحص)
٦٠٪	٦٠٪	قطر	شركة قطر لوقود الطائرات ذ.م.م.
١٠٠٪	١٠٠٪	قطر	شركة وقود للخدمات البحرية ذ.م.م.
١٠٠٪	١٠٠٪	قطر	شركة وقود العالمية ذ.م.م.
١٠٠٪	١٠٠٪	المملكة العربية السعودية	شركة وقود المملكة ذ.م.م.
١٠٠٪	١٠٠٪	قطر	ارض الخليج للعقارات ذ.م.م.
١٠٠٪	١٠٠٪	عمان	بولاريس للخدمات البحرية ش.م.م.
١٠٠٪	١٠٠٪	جمهورية ليبيريا	ستار مارين سيرفيسيز ليمتد
١٠٠٪	١٠٠٪	جمهورية ليبيريا	شركة سدره الوجبة للشحن
١٠٠٪	١٠٠٪	جمهورية ليبيريا	أوشن مارين سيرفيسيز ليمتد
١٠٠٪	١٠٠٪	جمهورية ليبيريا	جالاكسي مارين سيرفيسيز ليمتد
١٠٠٪	١٠٠٪	جمهورية ليبيريا	اوريت مارين سيرفيسيز ليمتد
١٠٠٪	١٠٠٪	جمهورية ليبيريا	شركة سدره الرميلة للشحن
١٠٠٪	١٠٠٪	جمهورية ليبيريا	شركة سدره مسيعيد للشحن
١٠٠٪	١٠٠٪	جمهورية ليبيريا	هورايزون مارين سيرفيسيز ليمتد
-	١٠٠٪	جمهورية ليبيريا	شركة سدره الدوحة للشحن
-	١٠٠٪	جمهورية ليبيريا	شركة سدره الخور للشحن

تمت الموافقة على إصدار البيانات المالية الموحدة لشركة قطر للوقود ("وقود") ش.م.ق.ع. للسنة المنتهية في ٣١ ديسمبر ٢٠٢٠ من قبل مجلس الإدارة بتاريخ ٢٠ يناير ٢٠٢١.

إيضاح

	٢٠١٩	٢٠٢٠
التدفقات النقدية من الأنشطة التشغيلية		
صافي ربح السنة	١,٢٥٨,٣٥٤	٧٣٧,٥١١
تسويات ل:		
إهلاك ممتلكات وآلات ومعدات	٢٠٩,١٠٥	١٥٥,١٣٤
إهلاك موجودات حق استخدام	٢٠,٥٣٥	٣٦,٧١٨
إهلاك استثمارات عقارية	٣٤,٩٥٧	١٥,٧٩٧
إطفاء أصول غير ملموسة	-	٢٩٧
فك تكلفة تمويل مخصص إيقاف التشغيل	-	١,١١٥
مخصص ديون معدومة ومشكوك في تحصيلها	٧,١٦٦	٦١,٠٠٥
انخفاض قيمة ممتلكات وآلات ومعدات	٣,٤٦٣	١,٥٨٠
انخفاض قيمة استثمارات عقارية	-	٧,٤٢٨
(رد) / انخفاض قيمة مخزون بطيء الحركة	٥,١٩٨	(٤,٧٩٦)
مخصص مكافأة نهاية الخدمة للموظفين	٤٣,٤٦٠	٣٢,١٦٧
(أرباح) / خسائر من بيع ممتلكات وآلات ومعدات	١,٦٨٥	(٢,٧٠٧)
إيرادات توزيعات أرباح	(٨٥,٤٧٨)	(٨٠,٧٩٥)
إيرادات تمويل	(١٦٩,١٣٢)	(١٣٩,١١٦)
	<b>١,٣٢٩,٣٠٣</b>	<b>٨١١,٣٣٨</b>
التغيرات في:		
المخزون		
المستحق من أطراف ذات علاقة	(٩,٣١٣)	١١٧,٣٠٦
ذمم تجارية مدينة ومدفوعة مقدما	١١١,٦٨٥	١٤٩,٥٣١
ذمم تجارية دائنة وذمم دائنة أخرى	١,٠٥٦,٤٤٥	(٤٣٠,٨٩٧)
المستحق لأطراف ذات علاقة	٨٤,٧٠٧	(١٠٢,١١٣)
التدفقات النقدية (المستخدمة في) / الناتجة من أنشطة التشغيل	(١,٧٤٥,٠٨٤)	(٦١٩,٨٢٨)
مكافأة نهاية الخدمة المدفوعة للموظفين	٨٣٧,٧٥٣	(٧٤,٦٦٣)
المساهمة المدفوعة للصندوق الاجتماعي والرياضي	(٤٥,٧٥٩)	(٣١,٣٠٦)
صافي التدفقات النقدية (المستخدمة في) / من أنشطة التشغيل	(٢٩,٠٠٣)	(٣٠,٤٠٩)
	<b>٧٥٢,٩٩١</b>	<b>(١٣٩,٣٧٨)</b>
التدفقات النقدية من أنشطة الاستثمار		
متحصلات من بيع ممتلكات وآلات ومعدات	٧,٣٠٦	٥١١
شراء ممتلكات وآلات ومعدات	(٦٥٧,٦٨٩)	(٣١٥,٣٤٢)
شراء استثمارات عقارية	(١٢,١٣٤)	(٤٣,٣٦٩)
شراء أصول غير ملموسة	-	(٢,٥٣٢)
توزيعات أرباح مستلمة	٨٥,٤٧٨	٨٠,٧٩٥
إيرادات تمويل مستلمة	١٦٩,١٣٢	١٣٩,١١٦
متحصلات من بيع كسور الأسهم	٦,٥١٣	-
شراء استثمارات	(١,٠٩٢,٩٩٠)	(١,٦٨٥,٩٦٦)
متحصلات من بيع استثمارات مالية	١,١٠٨,١٠٩	١,٦٨٥,٤٩٨
صافي الحركة في رصيد الودائع الثابتة	(٢٠,٥٣٩)	٣٥,٥٤٤
صافي التدفقات النقدية المستخدمة في أنشطة الاستثمار	<b>(٤٠٦,٨١٤)</b>	<b>(٥٥,٦٤٦)</b>
التدفقات النقدية من أنشطة التمويل		
توزيعات أرباح مدفوعة	(٧٩٥,٤٠٥)	(٧٩٥,٤٠٥)
توزيعات أرباح مدفوعة لحصة غير مسيطرة	(٨٣,٨٥١)	(٨٠,٠٠٠)
مدفوعات إيجار	(١٨,١٤٦)	(٣٤,٥٣٠)
صافي التدفقات النقدية المستخدمة في أنشطة التمويل	<b>(٨٩٧,٤٠٢)</b>	<b>(٩٠٩,٩٣٥)</b>
صافي النقص في النقد وما يعادله	(٥٥١,٢٣٥)	(١,١٠١,٩٥٩)
النقد وما يعادله في ١ يناير	٣,١٦٤,٣٩٤	٢,٦١٣,١٦٩
النقد وما يعادله في ٣١ ديسمبر	<b>٢,٦١٣,١٦٩</b>	<b>١,٥١١,٢١٠</b>

تشكل الإيضاحات في الصفحات من ٩٦ إلى ١٣٦ جزءاً لا يتجزأ من هذه البيانات المالية الموحدة.



## إيضاحات حول البيانات المالية الموحدة للسنة المالية المنتهية في ٣١ ديسمبر ٢٠٢٠

(تم عرض الأرصدة بالألف ريال قطري ما لم تتم الإشارة إلى خلاف ذلك)

## ٢. أساس الإعداد

### (أ) فقرة الالتزام

تم إعداد هذه البيانات المالية الموحدة وفقاً للمعايير الدولية للتقارير المالية. تفاصيل السياسات المحاسبية للمجموعة مبينة في الإيضاح رقم ٣.

### (ب) تأثير كوفيد-١٩ على البيانات المالية الموحدة

تسبب وباء كوفيد-١٩ في تباطؤ الأنشطة الاقتصادية خلال الفترة من مارس ٢٠٢٠. وقد شكل هذا الوضع مجموعة من التحديات التجارية والمالية للشركات على مستوى العالم وعبر مختلف قطاعات الاقتصاد في دولة قطر.

على الرغم من أن الشركة قد اتخذت تدابير كافية لضمان استمرارية الأعمال خلال فترة الوباء، فقد تأثرت العمليات التجارية بسبب الظروف الناشئة عن كوفيد-١٩ بما في ذلك ضغط الطلب على المنتجات البترولية والتقلب في أسعار الوقود الرسمية، مما أدى إلى انخفاض الإيرادات واجمالي الأرباح. قامت الإدارة بتقييم الآثار المحاسبية لهذه التطورات على هذه البيانات المالية الموحدة عندما ينطبق ذلك، بما في ذلك على سبيل المثال لا الحصر الخسائر الائتمانية المتوقعة وتعديل الالتزام المالي بموجب المعيار الدولي للتقارير المالية رقم ٩، "الأدوات المالية"، وانخفاض قيمة الموجودات الملموسة بموجب معيار المحاسبة الدولي رقم ٣٦، انخفاض قيمة الأصول غير المالية، صافي

### (ج) أساس القياس

تم إعداد هذه البيانات المالية الموحدة وفقاً لمبدأ التكلفة التاريخية فيما عدا الاستثمارات المالية والأراضي المملوكة التي يتم قياسها بالقيمة العادلة.

### (د) العملة الوظيفية وعملة العرض

تم عرض هذه البيانات المالية الموحدة بالريال القطري وهو العملة الوظيفية للمجموعة. تم تقريب جميع المبالغ لأقرب ألف ريال قطري، ما لم تتم الإشارة إلى خلاف ذلك.

## إيضاحات حول البيانات المالية الموحدة للسنة المالية المنتهية في ٣١ ديسمبر ٢٠٢٠

(تم عرض الأرصدة بالألف ريال قطري ما لم تتم الإشارة إلى خلاف ذلك)

### (هـ) استخدام التقديرات والأحكام

عند إعداد هذه البيانات المالية الموحدة تقوم الإدارة بوضع أحكام وتقديرات وافتراضات تؤثر على تطبيق السياسات المحاسبية وقيم الموجودات والمطلوبات والإيرادات والمصروفات الصادر عنها التقرير. قد تختلف القيم الحقيقية عن هذه التقديرات.

تتم مراجعة التقديرات والافتراضات المصاحبة لها على نحو مستمر. التعديلات على التقديرات يتم الاعتراف بها مستقبلياً.

### الأحكام

إن المعلومات حول الأحكام التي تمت لتطبيق السياسات المحاسبية والتي لها تأثير جوهري على المبالغ المعترف بها للموجودات والمطلوبات في البيانات المالية للمجموعة مدرجة في الإيضاح التالي:

(١) الإيضاح ٣٢ - مدة الإيجار: ما إذا كانت المجموعة متأكدة على نحو معقول من أنها ستمارس خيارات التمديد.

### الشكوك حول الافتراضات والتقديرات

إن المعلومات المتعلقة بالشكوك حول الافتراضات والتقديرات في ٣١ ديسمبر ٢٠٢٠ والتي توجد بها مخاطر كبيرة من أن ينتج عنها تعديل جوهري على القيم الدفترية للأصول والمطلوبات في السنة المالية التالية تم تضمينها في الإيضاحات التالية:

- (١) الإيضاح ٣ (هـ) - التغيير في العمر الإنتاجي للممتلكات والآلات والمعدات؛
- (٢) الإيضاح ٣ (ح) - التغيير في العمر الإنتاجي للاستثمارات العقارية؛
- (٣) الإيضاح ٤ (٢) - قياس مخصص خسارة الائتمان المتوقعة للذمم المدينة التجارية والأرصدة المصرفية: الافتراضات الرئيسية في تحديد متوسط معدل الخسارة المرجح؛
- (٤) الإيضاح ٦ (٢) - تحديد القيمة العادلة للأرض على أساس المدخلات الهامة التي لا يمكن ملاحظتها.
- (٥) الإيضاح ١٠ - اختبار انخفاض قيمة الشهرة: الافتراضات الرئيسية التي تتضمن المبالغ القابلة للاسترداد؛
- (٦) الإيضاح ٣١ - الاعتراف وقياس الطوارئ: الافتراضات الرئيسية حول احتمالية وحجم التدفق الخارج للموارد

### قياس القيم العادلة

يتطلب عدد من السياسات المحاسبية والافصاحات للمجموعة إجراء قياس للقيم العادلة لكل من الموجودات والمطلوبات المالية وغير المالية.

لدى المجموعة إطار عمل للرقابة موضوع فيما يتعلق بقياس القيم العادلة. تتم مراجعة التقييم للمدخلات الجوهرية التي لا يمكن ملاحظتها وتعديلات التقييم. في حالة استخدام معلومات طرف ثالث مثل أسعار الوسيط أو خدمات التسعير لقياس القيم العادلة عندها يتم تقييم الدليل الذي تم الحصول عليه من أطراف ثالثة لدعم النتيجة بأن هذه التقييمات تستوفي متطلبات المعايير متضمنة المستوى في ترتيب القيمة العادلة الذي يجب تصنيف التقييمات فيه.

عند قياس القيمة العادلة لموجود أو مطلوب تستخدم المجموعة بيانات السوق التي يمكن ملاحظتها ما أمكن ذلك. تصنف القيم العادلة في مختلف المستويات من ترتيب القيمة العادلة استناداً إلى المدخلات المستخدمة في تقنيات التقييم على النحو التالي:

- المستوى ١: الأسعار المدرجة (غير معدلة) في أسواق نشطة لموجودات أو مطلوبات مطابقة.
- المستوى ٢: مدخلات بخلاف الأسعار المدرجة المضمنة في المستوى ١ والتي يمكن ملاحظتها بالنسبة لموجود أو مطلوب إما بصورة مباشرة أو بصورة غير مباشرة.
- المستوى ٣: المدخلات للموجود أو المطلوب التي لا تستند إلى بيانات السوق التي يمكن ملاحظتها (المدخلات التي

## إيضاحات حول البيانات المالية الموحدة للسنة المالية المنتهية في ٣١ ديسمبر ٢٠٢٠

(تم عرض الأرصدة بالألف ريال قطري ما لم تتم الإشارة إلى خلاف ذلك)

٢ أساس الإعداد (تابع)

## إيضاحات حول البيانات المالية الموحدة للسنة المالية المنتهية في ٣١ ديسمبر ٢٠٢٠

(تم عرض الأرصدة بالألف ريال قطري ما لم تتم الإشارة إلى خلاف ذلك)

### ٣. ملخص السياسات المحاسبية الهامة

السياسات المحاسبية الهامة للمجموعة التي تم تطبيقها عند إعداد هذه البيانات المالية الموحدة واردة أدناه.

#### (أ) أساس توحيد البيانات المالية

##### (١) تجميع الأعمال

تقوم المجموعة بحسابات مجموعات الأعمال باستخدام طريقة الاستحواذ عندما تستوي مجموعة الأنشطة والأصول المكتسبة تعريف النشاط التجاري ويتم نقل السيطرة إلى المجموعة. ولدى تحديد ما إذا كانت مجموعة معينة من الأنشطة والأصول هي عمل تجاري، تقيّم المجموعة ما إذا كانت مجموعة الأصول والأنشطة المكتسبة تشمل، كحد أدنى، عملية مساهمة وموضوعية، وما إذا كانت المجموعة المكتسبة قادرة على إنتاج مخرجات. ولدى المجموعة خيار تطبيق "اختبار التركيز" يسمح بإجراء تقييم مبسط لما إذا كانت مجموعة الأنشطة والأصول المكتسبة ليست عملاً تجارياً. ويتم اختبار التركيز الاختياري إذا كانت مجموع القيمة العادلة للأصول

##### (٢) الشركات التابعة

الشركات التابعة هي شركات تسيطر عليها المجموعة. تسيطر المجموعة على شركة عندما تكون معرضة أو لديها الحقوق في العائدات المتغيرة من استثمارها في الشركة ويكون لديها المقدرة على التأثير على تلك العائدات من خلال سلطتها على الشركة. يتم إدراج البيانات المالية للشركات التابعة في البيانات المالية الموحدة من التاريخ الذي تبدأ فيه تلك السيطرة وإلى تاريخ توقفها.

##### (٣) الحصص غير المسيطرة

يتم قياس حصص غير المسيطرة بحصتها التناسبية في صافي الأصول القابلة للتحديد للشركة المقتناه في تاريخ الاقتناء. التغييرات في مساهمة المجموعة في الشركة التابعة والتي لا ينتج عنها فقدان للسيطرة تتم المحاسبة عنها على أنها معاملات حقوق ملكية.

##### (٤) فقدان السيطرة

عندما تفقد المجموعة السيطرة على شركة تابعة، فإنها تقوم بإلغاء الاعتراف عن موجودات ومطلوبات الشركة التابعة، وأية مساهمات غير مسيطرة ذات صلة وغيرها من عناصر حقوق الملكية. يتم إثبات أي مكسب أو خسارة ناتجة في الربح أو الخسارة. يتم قياس أي حصة محتفظ بها في الشركة التابعة السابقة بالقيمة العادلة عند فقدان السيطرة.

لا يمكن ملاحظتها).

لو كانت المدخلات المستخدمة لقياس القيمة العادلة موجود أو مطلوب تقع ضمن مستويات مختلفة من ترتيب القيمة العادلة عندها يصنف قياس القيمة العادلة في مجمله في نفس مستوى ترتيب القيمة العادلة كأدنى مدخل مستوى هام بالنسبة للقياس بأكمله.

تعترف المجموعة بالتحويلات بين مستويات ترتيب القيمة العادلة في نهاية فترة التقرير التي حدث فيها التغيير.

تم تقديم المزيد من المعلومات حول الافتراضات الموضوعية عند قياس القيمة العادلة بالإيضاحات التالية:

(١) الإيضاح ٦ - الممتلكات والآلات والمعدات

(٢) الإيضاح ٨ - الاستثمارات العقارية

(٣) الإيضاح ٩ - الاستثمارات المالية

#### (و) التعديلات والتحسينات على المعايير التي أصبحت سارية المفعول حديثاً

خلال السنة الحالية، أصبحت التعديلات والتحسينات على المعايير الدولية للتقارير المالية المذكورة أدناه سارية للمرة الأولى للسنة المالية المنتهية في ٣١ ديسمبر ٢٠٢٠:

- تعديلات على مراجع الإطار التعريفي في المعايير الدولية للتقارير المالية
- تعريف المواد (تعديلات على معيار المحاسبة الدولي ١ ومعيار المحاسبة الدولي ٨)
- تعريف الأعمال (تعديلات على المعيار الدولي لإعداد التقارير المالية ٢)
- التعديل المعياري لسعر الفائدة (تعديلات على المعيار الدولي لإعداد التقارير المالية ٩ ومعيار المحاسبة الدولي ٣٩ والمعيار الدولي لإعداد التقارير المالية ٧)
- امتيازات الإيجار المتعلقة بكوفيد-١٩ (تعديل على المعيار الدولي لإعداد التقارير المالية رقم ١٦)

لم يكن لتبني المعايير المعدلة والتحسينات على المعايير أعلاه أثر كبير على البيانات المالية الموحدة للمجموعة.

#### لا يتوقع أن يؤثر تبنيها على البيانات المالية الموحدة للمجموعة

<ul style="list-style-type: none"><li>العقود الشاقة - تكلفة إتمام العقد (تعديلات على معيار المحاسبة الدولي ٧٣)</li><li>إصلاحات معايير أسعار الفائدة - المرحلة ٢ (تعديل على المعيار الدولي لإعداد التقارير المالية ٩، ومعايير المحاسبة الدولية ٩٣، و المعيار الدولي لإعداد التقارير المالية ٧، المعيار الدولي للتقارير المالية ٤ و المعيار الدولي لإعداد التقارير المالية ٦١)</li><li>التحسينات السنوية على المعايير الدولية للتقارير المالية ٢٠١٨-٢٠٢٠</li><li>الممتلكات والآلات والمعدات: العائدات قبل غرض الاستخدام (تعديلات على معيار المحاسبة الدولي ٦١)</li><li>الرجوع إلى الإطار التعريفي (تعديلات على المعيار الدولي لإعداد التقارير المالية ٣)</li><li>تصنيف المطلوبات على أنها متداولة أو غير متداولة (تعديلات على معيار المحاسبة الدولي ١)</li></ul>	تصبح سارية المفعول للسنة المنتهية بعد ٣١ ديسمبر ٢٠٢٠
--	--

## إيضاحات حول البيانات المالية الموحدة للسنة المالية المنتهية في ٣١ ديسمبر ٢٠٢٠

(تم عرض الأرصدة بالألف ريال قطري ما لم تتم الإشارة إلى خلاف ذلك)

٣ ملخص السياسات المحاسبية الهامة (تابع)

### (٥) المعاملات المستبعدة عند التوحيد

يتم استبعاد الأرصدة والمعاملات وأي دخل ومصروف غير محقق تنشأ عن المعاملات بين شركات المجموعة. يتم استبعاد الأرباح غير المحققة الناتجة عن المعاملات مع الشركات المستثمر فيها التي تتم المحاسبة عنها بطريقة حقوق الملكية في مقابل الاستثمار إلى حد حصة المجموعة في الشركة المستثمر فيها. يتم استبعاد الخسائر غير المحققة بنفس الطريقة التي تستبعد بها المكاسب غير المحققة، ولكن فقط إلى الحد الذي لا يوجد فيه دليل على انخفاض القيمة.

### (ب) الشهرة

يتم قياس الشهرة الناتجة عن الاستحواذ على الشركات التابعة بالتكلفة ناقصا خسائر انخفاض القيمة المتراكمة، إن وجدت.

### (ج) الاعتراف بالإيرادات

يقاس الإيراد استنادا إلى المقابل المحدد في العقد مع العميل. تعترف المجموعة بالإيراد عندما تقوم بنقل السيطرة على البضائع أو الخدمات إلى العميل.

### (١) بيع البضائع

يتم الاعتراف بإيرادات بيع البضاعة عندما يتم تحويل السيطرة على البضائع إلى العميل، ويكون من المحتمل استرداد المقابل ويمكن تقدير التكاليف المصاحبة للبضائع وإرجاع البضاعة بطريقة معقولة، وليست هناك مشاركة مستمرة من الإدارة فيما يخص البضاعة ويمكن قياس قيمة الإيراد بطريقة مضمونة. يتم قياس الإيراد بالصافي من المرتجعات والخصوم والتخفيضات للكميات.

### (٢) تقديم الخدمات

تقوم المجموعة بتقديم خدمات تخصص فحص السيارات ونقل وتوزيع المنتجات البترولية المكررة. يتم الاعتراف بالإيرادات من هذه الخدمات عند إتمام الخدمات حيث تكون مدة الخدمات قصيرة عموما بطبيعتها.

### (د) الإيرادات الأخرى

### (١) إيرادات الفوائد

تسجل إيرادات الفائدة باستخدام معدل الفائدة الفعلي. إن معدل الفائدة الفعلي هو السعر الذي يخصم بالضبط مدفوعات أو إيرادات التدفقات النقدية المستقبلية على مدى العمر المتوقع للأداة المالية للوصول إلى صافي القيمة الدفترية للموجودات المالية.

عند احتساب إيرادات الفائدة يتم تطبيق معدل الفائدة الفعلي على إجمالي القيمة الدفترية للموجود (عندما لا يكون الموجود منخفض القيمة). مع ذلك وبالنسبة للموجودات المالية التي أصبحت منخفضة القيمة في وقت لاحق للاعتراف المبدئي يحتسب إيراد الفائدة بتطبيق معدل الفائدة الفعلي على التكلفة المطفأة للموجود المالي. عندما ينتفي انخفاض القيمة عن الموجود يعود بعدها احتساب إيراد الفائدة إلى أساس إجمالي.

## إيضاحات حول البيانات المالية الموحدة للسنة المالية المنتهية في ٣١ ديسمبر ٢٠٢٠

(تم عرض الأرصدة بالألف ريال قطري ما لم تتم الإشارة إلى خلاف ذلك)

### (٢) إيرادات الإيجارات

تحتسب إيرادات الإيجارات التي تنشأ من الاستثمارات العقارية كإيراد على مدى فترة الإيجار. يتم إدراج إيرادات الإيجار ضمن "الإيرادات الأخرى".

### (٣) إيرادات توزيعات الأرباح

يتم إثبات إيرادات توزيعات الأرباح عند إثبات الحق كمجموعة في الحصول على المدفوعات.

### (هـ) الممتلكات والآلات والمعدات

#### (١) التحقق والقياس

يتم الاعتراف بنود الممتلكات والآلات والمعدات بتكلفة الاقتناء ومن ثم تقاس بالتكلفة ناقصا الإهلاك المتراكم وأية خسائر انخفاض في القيمة متراكمة فيما عدا الأراضي المملوكة للمجموعة والتي يتم قياسها بالقيمة العادلة. تتضمن التكلفة جميع التكاليف التي تنسب بصفة مباشرة إلى اقتناء الأصل حتى الاستخدام بما تشمله من تكلفة إدارة المشروع التي تنسب للأصل. البرمجيات

المشترأة والتي تشكل جزءا مكتملا لوظيفة المعدة ذات الصلة تتم رسميتها كجزء من تلك المعدة. لو كان لأجزاء هامة من بنود الممتلكات والآلات والمعدات أعمار إنتاجية مختلفة عندها تتم المحاسبة عنها كبنود منفصلة (مكونات رئيسية) للممتلكات والآلات والمعدات.

#### (٢) النفقات اللاحقة

تتم رسملة النفقات اللاحقة فقط لو كان من المحتمل تدفق منافع اقتصادية مستقبلية مصاحبة للنفقات للمجموعة.

#### (٣) الإهلاك

يتم احتساب الإهلاك لشطب تكلفة بنود الممتلكات والآلات والمعدات ناقصا قيمها الباقية المقدرة باستخدام طريقة القسط الثابت على مدى عمرها الإنتاجي المقدر ويتم الاعتراف بها في الربح أو الخسارة. لا يتم إهلاك الأراضي.

الأعمار الإنتاجية المقدرة للسنة الحالية والسنة المقارنة كما يلي:

٣١ ديسمبر ٢٠٢٠	٣١ ديسمبر ٢٠١٩
٢٠-٤٠ سنة	١٠-٢٠ سنة
٢٠ سنة	١٠-٢٠ سنة
١٠-٥ سنوات	١٠-٥ سنوات
٣٠-٢٥ سنة	٣٠-٢٥ سنة

مباني وبنية تحتية  
آلات ومعدات  
سيارات ومعدات مكتبية ومفروشات  
بواخر

تتم مراجعة طرق الإهلاك والقيم الباقية والأعمار الإنتاجية في تاريخ كل تقرير وتعديلها إن كان ذلك ملائما.

خلال السنة قامت المجموعة بتقييم العمر الانتاجي للممتلكات والآلات والمعدات، مما أدى إلى تغيير في العمر الانتاجي المتوقع الذي ازداد بالمقارنة مع العام السابق. وأثر هذه التغييرات هو انخفاض مبلغ مصروف الإهلاك إلى ٩٩,٥ مليون ريال قطري.

## إيضاحات حول البيانات المالية الموحدة للسنة المالية المنتهية في ٣١ ديسمبر ٢٠٢٠

(تم عرض الأرصدة بالألف ريال قطري ما لم تتم الإشارة إلى خلاف ذلك)

٣ ملخص السياسات المحاسبية الهامة (تابع)

(٤) إلغاء الاعتراف

يتم إلغاء الاعتراف عن بند الممتلكات والآلات والمعدات عند استبعاده أو عندما لا تكون هناك منافع اقتصادية مستقبلية متوقعة من استخدامه أو استبعاده. أي أرباح أو خسائر ناشئة عن استبعاد بنود الممتلكات والآلات والمعدات يتم تحديدها بمقارنة متحصلات استبعادها مع مبالغها الدفترية ويتم الاعتراف بها بالصافي ضمن الربح أو الخسارة.

(و) المنح الحكومية

تعترف المجموعة بالمنحة الحكومية غير المشروطة في الربح أو الخسارة على أنها إيراد آخر عندما تصبح المنحة مستحقة. المنح الحكومية الأخرى ذات الصلة بالموجودات يتم الاعتراف بها مبدئياً بالقيمة الاسمية.

(ز) الأعمال الرأسمالية قيد التنفيذ

تشتمل الأعمال الرأسمالية قيد التنفيذ على مشاريع قيد الإنشاء ويتم تسجيلها بالتكلفة ناقصا خسارة الانخفاض في القيمة، إن وجدت. لا يتم إهلاك الأعمال الرأسمالية قيد التنفيذ. بمجرد اكتمال إنشاء الأصول ضمن الأعمال الرأسمالية قيد التنفيذ يعاد تصنيفها إما إلى الممتلكات والآلات والمعدات أو الاستثمارات العقارية اعتماداً على استخدامها ويتم إهلاكها بمجرد وضعها قيد الاستخدام.

(ح) الاستثمارات العقارية

الاستثمارات العقارية تمثل الأرض والمباني التي يتم اقتناؤها بصورة كبيرة بغرض استخدامها من أطراف ثالثة وتحتفظ بها المجموعة لجني إيراد من الإيجارات أو زيادة القيمة. لا يتم الاعتراف بالتغيرات في القيم العادلة حيث تعترف المجموعة بهذه الاستثمارات العقارية بنموذج التكلفة وتقوم بتسجيل الاستثمارات بالتكلفة ناقصا الإهلاك المتراكم.

(١) الاعتراف والقياس

يتم الاعتراف مبدئياً بالاستثمار العقاري بتكلفة لاقتناء متضمنة أي من تكاليف المعاملة وتقاس لاحقاً بالتكلفة ناقصا الإهلاك المتراكم وأي خسائر انخفاض في القيمة متراكمة.

(٢) النفقات اللاحقة

تتم رسمة النفقات اللاحقة فقط لو كان من المحتمل تدفق منافع اقتصادية مستقبلية مصاحبة للنفقات إلى المجموعة.

(٣) الإهلاك

يحتسب الإهلاك لشطب تكلفة بنود الاستثمارات العقارية باستخدام طريقة القسط الثابت خلال العمر المتوقع ٤٠ سنة (٢٠١٩: ٢٠ سنة) ويتم الاعتراف بها في الربح أو الخسارة.

خلال السنة قامت المجموعة بتقييم العمر الانتاجي للاستثمارات العقارية، مما أدى إلى تغيير في العمر الانتاجي المتوقع، الذي ازداد بالمقارنة مع العام السابق. وأثر هذه التغييرات هو انخفاض مبلغ مصروف الإهلاك إلى ١١,٢ مليون ريال قطري.

## إيضاحات حول البيانات المالية الموحدة للسنة المالية المنتهية في ٣١ ديسمبر ٢٠٢٠

(تم عرض الأرصدة بالألف ريال قطري ما لم تتم الإشارة إلى خلاف ذلك)

(٤) إلغاء الاعتراف

يتم إلغاء الاعتراف عن بند الاستثمار العقاري عندما يتم استبعاده أو عند عدم توقع منفعة اقتصادية مستقبلية من استبعاده. يتم الاعتراف بالأرباح أو الخسائر من استبعاد بنود الاستثمار العقاري بمقارنة متحصلات استبعادها مع قيمتها الدفترية ويتم الاعتراف بها بالصافي في الربح أو الخسارة.

(ط) النقد وما يعادله

يشتمل النقد وما يعادله على أرصدة نقدية وأرصدة لدى البنوك وودائع قصيرة الأجل ذات فترات استحقاق لثلاثة أشهر أو أقل، إن وجدت، بالصافي من الأرصدة القائمة وتستخدمها الشركة في إدارة الارتباطات قصيرة الأجل.

(ي) الأدوات المالية

(١) الاعتراف والقياس المبدئي

يتم الاعتراف مبدئياً بالذمم التجارية المدينة عندما تنشأ. يتم إثبات جميع الموجودات المالية والمطلوبات المالية الأخرى في البداية عندما تصبح المجموعة طرفاً في النصوص التعاقدية للأداة.

يتم قياس موجود مالي (ما لم يكن ذمم تجارية مدينة بدون مكون تمويلي جوهري (أو مطلوب مالي مبدئياً بالقيمة العادلة بالإضافة إلى، لعنصر غير مدرج بالقيمة العادلة من خلال الربح أو الخسارة، تكاليف المعاملات التي يمكن أن تنسب مباشرة إلى الاستحواذ عليها أو إصدارها. يتم قياس ذمم تجارية مدينة بدون مكون تمويلي كبير بسعر المعاملة.

(٢) التصنيف والقياس اللاحق

الموجودات المالية

عند الاعتراف المبدئي يتم تصنيف الموجود المالي على أنه مقاس ب: التكلفة المطفأة؛ القيمة العادلة من خلال الدخل الشامل الآخر، استثمارات في أدوات الدين، بالقيمة العادلة من خلال الربح أو الخسارة - استثمارات في أدوات حقوق الملكية.

لا يعاد تصنيف الموجودات المالية بعد الاعتراف المبدئي إلا إذا قامت المجموعة بتغيير نموذج أعمالها لإدارة الموجودات المالية، وفي هذه الحالة يتم إعادة تصنيف جميع الموجودات المالية المتأثرة في أول يوم من فترة التقرير الأولى بعد التغيير في نموذج الأعمال.

يتم قياس الموجود المالي بالتكلفة المطفأة إذا استوفى كلا الشرطين التاليين ولم يتم الاعتراف به بالقيمة العادلة من خلال الربح أو الخسارة:

- يتم الاحتفاظ به ضمن نموذج عمل يهدف إلى الاحتفاظ بموجودات لجمع التدفقات النقدية التعاقدية؛ و
- تؤدي شروطه التعاقدية في تواريخ محددة إلى تدفقات نقدية تمثل فقط مدفوعات أصل المبلغ وفائدة على المبلغ الأصلي القائم.

عند الاعتراف المبدئي باستثمار في حقوق الملكية محتفظ به بغرض المتاجرة قد تختار المجموعة بشكل لا رجعة فيه عرض التغييرات المستقبلية في القيمة العادلة للاستثمار في الدخل الشامل الآخر يتم هذا الاختيار على أساس كل استثمار على حدة.

جميع الموجودات المالية غير المصنفة بالتكلفة المطفأة أو بالقيمة العادلة من خلال الدخل الشامل الآخر يتم قياسها بالقيمة العادلة من خلال الربح أو الخسارة. عند الاعتراف المبدئي قد تخصص المجموعة بصورة غير قابلة للإلغاء أصلاً مالياً بالقيمة العادلة من خلال الربح أو الخسارة، قد يستوفي متطلبات الاعتراف بالتكلفة المطفأة أو بالقيمة العادلة من خلال الدخل الشامل الآخر، إذا أدى ذلك إلى إزالة أو تقليل بشكل جوهري عدم التطابق المحاسبي الذي قد ينشأ بخلاف ذلك.

## إيضاحات حول البيانات المالية الموحدة للسنة المالية المنتهية في ٣١ ديسمبر ٢٠٢٠

(تم عرض الأرصدة بالألف ريال قطري ما لم تتم الإشارة إلى خلاف ذلك)

٣ ملخص السياسات المحاسبية الهامة (تابع)  
(٢) التصنيف والمقياس اللاحق (تابع)

### الموجودات المالية - تقييم نموذج الأعمال

تقوم المجموعة بتقييم هدف نموذج الأعمال الذي يحتفظ فيه بموجود مالي على مستوى محفظة لأن هذا يعكس بشكل أفضل الطريقة التي تدار بها الأعمال وتقديم المعلومات للإدارة. المعلومات التي تؤخذ في الاعتبار تتضمن:

- السياسات والأهداف المعلنة للمحفظة وتطبيق تلك السياسات في الممارسة العملية. يتضمن هذا ما إذا كانت استراتيجية الإدارة تركز على جني إيرادات فوائدها تعاقدية والاحتفاظ بملح معدل فائدة محدد ومضاهاة فترة الموجودات المالية مع فترة المطلوبات المصاحبة لها أو التدفقات النقدية المتوقعة أو تحقيق تدفقات نقدية من خلال بيع الموجودات؛
- كيفية تقييم أداء المحافظ وتقديم التقارير لإدارة المجموعة؛
- المخاطر التي تؤثر على أداء نموذج الأعمال (والموجودات المالية المحتفظ بها في نموذج الأعمال) وكيفية إدارة تلك المخاطر؛
- كيفية تعويض مديري الأعمال، كمثال ما إذا كان التعويض يستند إلى القيمة العادلة للموجودات المدارة أو التدفقات النقدية التعاقدية المحصلة؛
- وتيرة وحجم وتوقيت مبيعات الموجودات المالية في الفترات السابقة، أسباب هذه المبيعات والتوقعات حول نشاط المبيعات في المستقبل.

إن عمليات نقل الموجودات المالية لأطراف ثالثة في معاملات غير مؤهلة لإلغاء الاعتراف لا تعتبر مبيعات لهذا الغرض، وذلك بما يتفق مع اعتراف المجموعة المستمر بالموجودات.

إن الموجودات المالية المحتفظ بها بغرض المتاجرة أو التي تتم إدارتها والتي يتم تقييم أداؤها على أساس القيمة العادلة تقاس بالقيمة العادلة من خلال الربح أو الخسارة.

الموجودات المالية: تقييم ما إذا كانت التدفقات النقدية التعاقدية ليست إلا مدفوعات عن أصل الدين والفائدة عليه

لأغراض هذا التقييم، يتم تعريف "أصل الدين" بأنه القيمة العادلة للموجود المالي عند الاعتراف المبدئي. يتم تعريف "الفائدة" بأنها مقابل عن القيمة الزمنية للمال والمخاطر الائتمانية المرتبطة بالمبلغ الأصلي القائم خلال فترة معينة من الزمن وغيرها من المخاطر الأساسية للإقراض والتكاليف (مثل مخاطر السيولة والتكاليف الإدارية)، وكذلك هامش الربح.

عند تقييم ما إذا كانت التدفقات النقدية التعاقدية ليست سوى مدفوعات عن أصل الدين والفائدة عليه، تأخذ المجموعة بالشروط التعاقدية للأداة. ويشمل ذلك تقييم ما إذا كان الموجود المالي يحتوي على شرط تعاقدية يمكن أن يغير توقيت أو مبلغ التدفقات النقدية التعاقدية بحيث لا يمكنه الوفاء بهذا الشرط. عند القيام بهذا التقييم تضع المجموعة في الاعتبار ما يلي:

- الأحداث الطارئة التي من شأنها تغيير مبلغ أو توقيت التدفقات النقدية؛
- الشروط التي قد تؤدي إلى تعديل سعر الفائدة التعاقدية المحدد، متضمنا مزايا السعر المتغير؛ و
- المدفوعات مقدما ومميزات التمديد؛
- الشروط التي تحد من مطالبة المجموعة بالتدفقات النقدية من موجودات محددة (على سبيل المثال مميزات حق عدم الرجوع).

## إيضاحات حول البيانات المالية الموحدة للسنة المالية المنتهية في ٣١ ديسمبر ٢٠٢٠

(تم عرض الأرصدة بالألف ريال قطري ما لم تتم الإشارة إلى خلاف ذلك)

تتوافق ميزة المدفوعات مقدما مع المدفوعات فقط من معيار أصل الدين والفائدة إذا كان المبلغ المدفوع مقدما يمثل إلى حد كبير المبالغ غير المسددة من أصل الدين والفائدة على المبلغ الأصلي المعلق، والتي قد تشمل تعويض إضافي معقول عن الإنهاء المبكر للعقد. بالإضافة إلى ذلك، بالنسبة لموجود مالي تم الحصول عليه بخصم أو علاوة على قيمته الاسمية التعاقدية، فإن الميزة التي تسمح أو تتطلب الدفع مقدما بمبلغ يمثل بشكل كبير المبلغ الإسمي التعاقدية المستحق (ولكن غير مدفوع) الفائدة التعاقدية (والتي قد تشمل أيضا تعويض إضافي معقول عن الإنهاء المبكر) تتم معاملتها كما هو الحال وفق هذا المعيار إذا كانت القيمة العادلة لميزة المدفوعات مقدما غير ذات أهمية عند الاعتراف المبدئي.

### الموجودات المالية - القياس اللاحق والأرباح والخسائر

الموجودات المالية بالتكلفة المطفأة	يتم قياس هذه الموجودات لاحقا بالتكلفة المطفأة باستخدام طريقة الفائدة الفعلية. يتم تقليل التكلفة المطفأة بخسائر انخفاض القيمة. يتم الاعتراف بإيرادات الفوائد (إن وجدت)، وأرباح وخسائر أسعار صرف العملات الأجنبية وانخفاض القيمة في الربح أو الخسارة. يتم الاعتراف بأي ربح أو خسارة من استبعاد في الربح أو الخسارة.
الاستثمارات في حقوق الملكية بالقيمة العادلة من خلال الدخل الشامل الآخر	يتم قياس هذه الموجودات لاحقا بالقيمة العادلة. يتم الاعتراف بتوزيعات الأرباح كإيراد في الربح أو الخسارة ما لم تمثل توزيعات الأرباح بشكل واضح استرداد جزء من تكلفة الاستثمار. يتم الاعتراف بصافي الأرباح والخسائر الأخرى في الدخل الشامل الآخر ولا يتم استبعادها أبدا من الربح أو الخسارة.

### المطلوبات المالية - التصنيف والقياس اللاحق والأرباح والخسائر

تُصنف المطلوبات المالية على أنها مقاسة بالتكلفة المطفأة أو بالقيمة العادلة من خلال الربح أو الخسارة. يُصنف المطلوب المالي على أنه بالقيمة العادلة من خلال الربح أو الخسارة لو تم تصنيفه على أنه محتفظ به للمتاجرة أو كان مشتقا أو تم تخصيصه بهذه الصفة عند الاعتراف المبدئي. المطلوبات المالية بالقيمة العادلة من خلال الربح أو الخسارة تُقاس بالقيمة العادلة ويتم الاعتراف بصافي الأرباح والخسائر، متضمنة أي مصروفات فائدة، في الربح أو الخسارة. في وقت لاحق تقاس المطلوبات المالية الأخرى بالتكلفة المطفأة باستخدام طريقة معدل الفائدة الفعلية. يتم الاعتراف بمصروف الفائدة وأرباح وخسائر صرف العملات الأجنبية في الربح أو الخسارة. أي ربح أو خسارة ناتجة من إلغاء الاعتراف يتم الاعتراف بهما في الربح أو الخسارة.

### (٣) إلغاء الاعتراف

المطلوبات المالية	الموجودات المالية
تلغي المجموعة الاعتراف عن مطلوب مالي عند التفرغ من التزاماتها التعاقدية أو عند إلغائها أو انتهاء مدتها. كما تقوم المجموعة بإلغاء الاعتراف بالمطلوبات المالية عندما يتم تعديل شروطها وإذا كانت التدفقات النقدية للمطلوب المعدل مختلفة اختلافا كبيرا، وفي هذه الحالة يتم الاعتراف بمطلوب مالي جديد على أساس الشروط المعدلة بالقيمة العادلة.	تقوم المجموعة بإلغاء الاعتراف عن موجود مالي عند انتهاء الحقوق التعاقدية في التدفقات النقدية من الموجود أو عند تنازلها عن الحقوق في استلام التدفقات النقدية التعاقدية من الموجود من خلال معاملة يتم فيها نقل كافة مخاطر وعوائد ملكية الموجودات المالية، أو أنها لا تقوم بالتنازل عن ولا الاحتفاظ بجميع مخاطر وفوائد الملكية كما أنها لا تحتفظ بالسيطرة على الموجود المالي.

عند إلغاء الاعتراف بمطلوب مالي، يتم الاعتراف بالفرق بين القيمة الدفترية المطفأة والمبلغ المدفوع (بما في ذلك أي موجودات غير نقدية محولة أو مطلوبات متكبدة) في الربح أو الخسارة.

تدخل المجموعة أيضا في معاملات تقوم فيها بتحويل الموجودات المعترف بها في بيان المركز المالي الموحد، ولكنها تحتفظ فيها بجميع أو معظم المخاطر والحوافز الموجود المحول. في هذه الحالات لا يلغى الاعتراف عن الموجودات المحولة.

## إيضاحات حول البيانات المالية الموحدة للسنة المالية المنتهية في ٣١ ديسمبر ٢٠٢٠

(تم عرض الأرصدة بالألف ريال قطري ما لم تتم الإشارة إلى خلاف ذلك)

٣ ملخص السياسات المحاسبية الهامة (تابع)

### (٤) المقاصة

لا تتم مقاصة الموجودات المالية والمطلوبات المالية ولا يتم عرض صافي المبلغ في بيان المركز المالي الموحد إلا عندما يكون لدى المجموعة حق قانوني ملزم في مقاصة المبالغ، وتتوي إما تسويتها على أساس الصافي أو تحقيق الموجودات وتسوية المطلوبات في نفس الوقت.

### (ك) انخفاض القيمة

#### (١) الموجودات المالية غير المشتقة

الأدوات المالية

تعترف المجموعة بمخصصات خسائر للخسائر الائتمانية المتوقعة على الموجودات المالية التي تقاس بالتكلفة المطفأة. كما تعترف المجموعة أيضا بمخصصات خسائر للخسائر الائتمانية المتوقعة عن ذمم الإيجار المدينة والتي يفصح عنها كجزء من الذمم التجارية والأخرى المدينة.

مخصصات الخسائر للذمم التجارية المدينة (متضمنة ذمم الإيجار المدينة) وموجودات العقد تقاس على الدوام بمبلغ يعادل الخسائر الائتمانية المتوقعة مدى الحياة.

عند تحديد ما إذا كانت مخاطر الائتمان لموجود مالي قد زادت بصورة كبيرة منذ الاعتراف المبدئي وعند تقدير الخسائر الائتمانية المتوقعة، تأخذ المجموعة بمعلومات معقولة ويمكن دعمها وذات صلة ومتاحة دون تكاليف أو جهود غير ضرورية. يتضمن ذلك كل من المعلومات والتحليل الكمي والنوعي استنادا إلى الخبرة التاريخية للشركة والتقييم الائتماني المدروس والمعلومات الاستشرافية.

تفترض المجموعة أن مخاطر الائتمان على موجود مالي قد زادت على نحو كبير في الحالة التي تزيد فيها مدة تجاوز موعد استحقاقها ٣٦٠ يوما.

تعتبر المجموعة أن موجود مالي في حالة تعثر عندما:

- يكون من غير المرجح أن يسدد مدين التزاماته الائتمانية للمجموعة بالكامل، دون لجوء المجموعة لإجراءات مثل تحصيل ضمان (إن كانت تحتفظ بأي ضمان)، أو
- عند تجاوز الموجود المالي لموعد استحقاقه بأكثر من ٣٦٠ يوما.

الخسائر الائتمانية المتوقعة مدى الحياة هي تلك الخسائر الائتمانية المتوقعة التي تنتج من جميع حالات التعثر الممكنة على مدى عمر الأداة المالية.

الخسائر الائتمانية المتوقعة لمدة ١٢ شهرا هي جزء من الخسائر الائتمانية المتوقعة التي تنتج من حالات تعثر ممكنة خلال ١٢ شهرا بعد تاريخ التقرير (أو فترة أقصر لو كان العمر المتوقع للأداة أقل من ١٢ شهرا).

الفترة القصوى التي توضع في الاعتبار عند تقدير الخسائر الائتمانية المتوقعة هي الفترة التعاقدية القصوى التي تتعرض خلالها المجموعة إلى مخاطر الائتمان.

قياس الخسائر الائتمانية المتوقعة

الخسائر الائتمانية المتوقعة هي التقديرات المرجحة بالاحتمال لخسائر الائتمان. تُقاس خسائر الائتمان على أنها القيمة الحالية لجميع حالات العجز النقدي (أي الفرق بين التدفقات النقدية المستحقة للكيان وفقا للعقد والتدفقات النقدية التي تتوقع المجموعة استلامها). تخصم الخسائر الائتمانية المتوقعة بمعدل الفائدة الفعلي للموجود المالي.

الموجودات المالية التي انخفضت قيمتها الائتمانية

في تاريخ كل تقرير تقييم المجموعة ما إذا كانت الموجودات المالية المسجلة بالتكلفة المطفأة قد انخفضت قيمتها الائتمانية.

## إيضاحات حول البيانات المالية الموحدة للسنة المالية المنتهية في ٣١ ديسمبر ٢٠٢٠

(تم عرض الأرصدة بالألف ريال قطري ما لم تتم الإشارة إلى خلاف ذلك)

يعتبر موجود مالي أنه "منخفض القيمة الائتمانية" عندما يقع حدث أو أكثر له تأثير ضار على التدفقات النقدية المستقبلية المقدرة من الموجود المالي.

يتضمن الدليل على انخفاض القيمة الائتمانية لموجود مالي البيانات التالية التي يمكن ملاحظتها:

- مواجهة المقترض لصعوبة مالية كبيرة،
- إخلال بعقد، مثل التخلف عن السداد أو التأخر عن السداد أكثر من ٣٦٠ يوماً،
- إعادة هيكلة القرض أو السلفة من جانب المجموعة بناء على شروط لم تكن المجموعة لتأخذها بعين الاعتبار بخلاف ذلك،
- يكون من المحتمل دخول العميل في حالة إفلاس أو حالة إعادة تنظيم مالي أخرى،
- اختفاء سوق نشط لورقة مالية بسبب صعوبات مالية.

عرض مخصص الخسائر الائتمانية المتوقعة في بيان المركز المالي الموحد

تُخصم مخصصات انخفاض قيمة الموجودات المالية التي تقاس بالتكلفة المطفأة من القيمة الدفترية الإجمالية للموجودات.

الشطب

تُشطب القيمة الدفترية الإجمالية لموجود مالي عندما لا يكون لدى المجموعة توقعات معقولة باسترداد الموجود المالي بأكمله أو جزء منه.

بالنسبة للعملاء الأفراد، تتبع المجموعة سياسة شطب إجمالي المبلغ الدفترية عندما يكون الاستحقاق المالي قد مضى على أكثر من سنة ولم يتم تأمينه بأي ضمانات، بناءً على الخبرة التاريخية لاسترداد الأصول المماثلة. بالنسبة لعملاء الشركات تجري المجموعة تقييما فيما يتعلق بتوقيت الشطب والمبلغ المشطوب على أساس احتمال وجود توقعات معقولة بالاسترداد. لا تتوقع المجموعة أن تسترد جزءا كبيرا من المبلغ المشطوب. برغم ذلك، قد تظل الموجودات المالية التي شطبت خاضعة لأنشطة الإنفاذ من أجل الالتزام بالإجراءات التي تتبعها المجموعة لاسترداد المبالغ المستحقة.

### (٢) الموجودات غير المالية

في تاريخ كل تقرير تقوم المجموعة بمراجعة القيم الدفترية لموجوداتها غير المالية لتحديد ما إذا كان هناك أي مؤشر على انخفاض القيمة. في حالة وجود مثل هذا المؤشر عندها يتم تقدير مبلغ الأصل القابل للاسترداد. يتم اختبار الشهرة سنويا لانخفاض القيمة.

لإجراء اختبار انخفاض القيمة، يتم تجميع الموجودات معا في أصغر مجموعة من الموجودات التي تنتج تدفقات مالية داخلية من الاستخدام المستمر والمستقلة إلى حد كبير عن التدفقات النقدية الداخلة لموجودات أو وحدات منتجة للنقد أخرى. الشهرة الناتجة من تجميع الأعمال يتم تخصيصها على الوحدات المنتجة للنقد أو مجموعة الوحدات المنتجة للنقد التي يتوقع لها أن تستفيد من تلازمات التجميع.

المبلغ القابل للاسترداد للأصل أو الوحدة المنتجة للنقد هو قيمة الأصل قيد الاستخدام وقيمتها العادلة ناقصا تكاليف البيع أيهما أكبر. تستند القيمة قيد الاستخدام إلى التدفقات النقدية المستقبلية المقدرة، مخصومة إلى قيمتها الحالية باستخدام طريقة سعر الخصم قبل الضريبة الذي يعكس تقييما السوق الحالية للقيمة الزمنية للنقود، والمخاطر المحددة الخاصة بالأصل أو الوحدة المنتجة للنقد.

يتم الاعتراف بخسارة الانخفاض في القيمة فقط إذا كانت القيمة الدفترية للأصل أو للوحدة المنتجة للنقد تتخطى قيمتها القابلة للاسترداد. يتم الاعتراف بخسائر الانخفاض في القيمة في الربح أو الخسارة. يتم تخصيصها أولا لخفض القيمة الدفترية للشهرة المنسوبة للوحدة المولدة للنقد، ثم لخفض القيم الدفترية للموجودات الأخرى في الوحدة المولدة للنقد على أساس تناسبي.

لا يتم رد أي خسارة انخفاض في قيمة الشهرة. بالنسبة للموجودات الأخرى، يتم رد خسارة الانخفاض في القيمة فقط إلى الحد الذي لا تزيد فيه القيمة الدفترية للأصل عن القيمة الدفترية التي كان من الممكن تحديدها، بالصافي من الإهلاك أو الإطفاء، لو لم يتم الاعتراف بخسارة انخفاض في القيمة.

## إيضاحات حول البيانات المالية الموحدة للسنة المالية المنتهية في ٣١ ديسمبر ٢٠٢٠

(تم عرض الأرصدة بالألف ريال قطري ما لم تتم الإشارة إلى خلاف ذلك)

٣ ملخص السياسات المحاسبية الهامة (تابع)

### (ل) المخزون

يتم تسجيل مواد المخزون بالتكلفة وصافي القيمة القابلة للتحقق، أيهما أقل. تتضمن التكاليف المصروفات التي يتم تكبدها في سبيل جعل كل منتج في حالته وموقعه الحاليين وتقاس على أساس المتوسط المرجح. صافي القيمة القابلة للتحقق تستند إلى السعر المقدر للبيع ناقصاً أي تكاليف أخرى متوقع تكبدها عند الاكتمال والاستبعاد

### (م) العائد على السهم

تعرض المجموعة بيانات العائدات الأساسية والمخففة لأسهمها الاعتيادية. تحتسب العائدات الأساسية للسهم بتقسيم الربح أو الخسارة المنسوبة إلى المساهمين العاديين بالشركة بطريقة المتوسط المرجح لعدد الأسهم الاعتيادية القائمة خلال الفترة.

### (ن) العملات الأجنبية

#### (١) المعاملات بعملات أجنبية

يجرى تحويل المعاملات التي تتم بالعملات الأجنبية للعملة الوظيفية للمجموعة باستخدام أسعار الصرف السائدة في تواريخ إجراء المعاملات.

يتم تحويل الموجودات والمطلوبات النقدية بعملات أجنبية في تاريخ التقرير إلى العملة الوظيفية باستخدام أسعار الصرف السائدة في ذلك التاريخ. يتم تحويل الموجودات والمطلوبات غير النقدية التي تقاس بالقيمة العادلة بالعملة الأجنبية إلى العملة الوظيفية بسعر الصرف في الوقت الذي يتم فيه تحديد القيمة العادلة. يتم تحويل البنود غير النقدية التي تقاس على أساس التكلفة التاريخية بالعملة الأجنبية باستخدام سعر الصرف في تاريخ المعاملة. يتم الاعتراف بالفروق في أسعار صرف العملات الأجنبية بشكل عام في الربح أو الخسارة.

#### (٢) العمليات الأجنبية

يتم تحويل موجودات ومطلوبات العمليات الأجنبية، بما في ذلك الشهرة وتعديلات القيمة العادلة الناشئة عن الاقتناء إلى الريال القطري بأسعار الصرف في تاريخ التقرير. يتم تحويل إيرادات ومصروفات العمليات الأجنبية إلى الريال القطري بأسعار الصرف السائدة في تواريخ المعاملات. يتم الاعتراف بفروق العملات الأجنبية في الدخل الشامل الآخر وتراكمها في احتياطي التحويل.

### (س) منافع نهاية خدمة الموظفين

تقوم المجموعة بتكوين مخصص لمنافع نهاية الخدمة لموظفيها بما يستوفي أو يزيد عن نصوص قانون العمل القطري. وقانون الموارد البشرية المدني رقم ١٥ لسنة ٢٠١٦ وأي تعديلات عليهما. يستند استحقاق هذه المنافع إلى الراتب النهائي للموظف وطول مدة الخدمة شريطة إكمال حد أدنى من الخدمة. يتم احتساب مخصص للتكاليف المتوقعة لهذه المنافع على مدى فترة العمل.

تقوم المجموعة بالمساهمة في صندوق الهيئة العامة للمعاشات فيما يتعلق بموظفيها من المواطنين والتي تحتسب كنسبة مئوية من رواتب الموظفين.

## إيضاحات حول البيانات المالية الموحدة للسنة المالية المنتهية في ٣١ ديسمبر ٢٠٢٠

(تم عرض الأرصدة بالألف ريال قطري ما لم تتم الإشارة إلى خلاف ذلك)

### (ع) المخصص

يتم الاعتراف بالمخصص عندما يكون:

- لدى المجموعة التزام حالي (قانوني أو استدلاي) نتيجة لحدث سابق؛
- من المحتمل أن يطلب من المجموعة سداد الالتزام؛ و
- من الممكن إجراء تقدير موثوق به لمبلغ الالتزام.

يتم تحديد المخصصات بخضم التدفقات النقدية المتوقعة مستقبلاً بمعدل خصم ما قبل الضريبة الذي يعكس تقييمات السوق الحالية للقيمة النقدية للزمن والمخاطر الخاصة بالمطلوب. يتم الاعتراف بإلغاء تصفية الخصم كتكلفة تمويل.

### (ف) تقارير القطاعات

القطاع هو مكون مميز من مكونات المجموعة يقوم بمزاولة تقديم المنتجات أو الخدمات ذات الصلة (قطاع الأعمال) أو ضمن بيئة اقتصادية معينة (القطاع الجغرافي) وهو يخضع لمخاطر وعائدات تختلف عن تلك الخاصة بالقطاعات الأخرى. الصيغة الأساسية لتقارير قطاعات المجموعة تستند إلى قطاعات الأعمال والتي يتم تحديدها استناداً إلى إدارة المجموعة وهيكل التقارير الداخلية.

### (ص) الإيجارات

عند إبرام العقد تقوم المجموعة بتقييم ما إذا كان العقد يمثل إيجاراً أو يحتوي على إيجار. يعتبر العقد على أنه يمثل إيجاراً أو يحتوي على إيجار إذا كان ينقل الحق في السيطرة على استخدام الأصل المعين لمدة زمنية بمقابل.

#### (١) المجموعة كمستأجر

عند بدء أو تعديل عقد يحتوي على مكون إيجار تقوم المجموعة بتخصيص المقابل في العقد على كل مكون إيجار على أساس أسعاره الفردية النسبية. مع ذلك وبالنسبة لإيجارات العقارات اختارت المجموعة عدم الفصل بين المكونات غير الإيجار والمحاسبة عن العقد والمكونات غير الإيجار كمكون إيجار واحد.

تعترف المجموعة بموجودات حق الاستخدام والتزامات الإيجار في تاريخ بدء الإيجار. يقاس أصل حق الاستخدام مبدئياً بالتكلفة والتي تتكون من المبلغ الأولي لالتزام الإيجار معدلاً بأية مدفوعات إيجار تمت في أو قبل تاريخ البدء، مضافاً إليها أي تكاليف مبدئية مباشرة متكبدة وتقدير لتكاليف تفكيك وإزالة الأصل المعني أو لإعادة الأصل الأساس أو الموقع الكائن عليه إلى حالته الأصلية بعد خصم أي حوافز إيجار مستلمة.

فيما بعد تهلك موجودات حق الاستخدام بطريقة القسط الثابت من تاريخ البدء وحتى نهاية فترة الإيجار، ما لم ينقل الإيجار ملكية الأصل الأساسي للمجموعة بنهاية مدة الإيجار أو كانت تكلفة موجودات حق الاستخدام تعكس أن المجموعة ستمارس خيار الشراء. في تلك الحالة سيتم إهلاك موجودات حق الاستخدام على مدى العمر الإنتاجي للموجودات الأساسية والذي يتم تحديده بنفس الطريقة المستخدمة للممتلكات والمعدات. إضافة إلى ذلك يتم تخفيض أصل حق الاستخدام على نحو دوري بخسائر الانخفاض في القيمة، إن وجدت، وتعديله ببعض عمليات إعادة القياس المحددة لالتزام الإيجار.

مبدئياً يتم قياس التزام الإيجار بالقيمة الحالية لمدفوعات الإيجار غير المسددة في تاريخ البدء مخصومة باستخدام معدل الفائدة الضمني في الموجود، أو لو كان من غير الممكن تحديد ذلك المعدل، بمعدل الإقراض الإضافي لدى المجموعة. عموماً تستخدم المجموعة معدل الإقراض الإضافي لديها على أنه معدل الخصم. تحدد المجموعة معدل الإقراض الإضافي لديها بالحصول على أسعار الفائدة من مختلف مصادر التمويل الخارجية وتقوم بإجراء تعديلات معينة تعكس شروط العقد ونوع الأصل المؤجر.

## إيضاحات حول البيانات المالية الموحدة للسنة المالية المنتهية في ٣١ ديسمبر ٢٠٢٠

(تم عرض الأرصدة بالألف ريال قطري ما لم تتم الإشارة إلى خلاف ذلك)

٣ ملخص السياسات المحاسبية الهامة (تابع)  
(ص) المجموعة كمستأجر (تابع)

تشتمل مدفوعات الإيجار المضمنة في قياس التزام الإيجار:

- المدفوعات الثابتة، متضمنة المدفوعات المادية الثابتة؛
  - مدفوعات الإيجار المتغيرة التي تعتمد على مؤشر أو معدل، تقاس مبدئياً باستخدام المؤشر أو المعدل كما في تاريخ البدء؛
  - المبالغ المتوقع دفعها بموجب ضمانات القيمة الباقية؛ و
  - سعر الممارسة بموجب خيار شراء تكون المجموعة متأكدة على نحو معقول من أنها ستقوم بممارسته ومدفوعات الإيجار في فترة تجديد اختيارية لو كانت المجموعة متأكدة على نحو معقول من أنها ستقوم بممارسة خيار التمديد والغرامات عن الإنهاء المبكر لإيجار ما لم تكن المجموعة متأكدة على نحو معقول من أنها لن تقوم بإنهاء المبكر.
- يقاس التزام الإيجار بالتكلفة المطفأة باستخدام طريقة معدل الفائدة الفعلي. من ثم يعاد قياسه عندما يحدث تغيير في مدفوعات الإيجار المستقبلية التي تنشأ من التغيير في المؤشر أو المعدل، لو كان هناك تغيير في تقدير المجموعة للمبلغ الذي سيصبح مستحق الدفع بموجب ضمانات القيمة الباقية، لو قامت المجموعة بتغيير تقييمها لما إذا كانت ستمارس خيار الشراء أو التمديد أو الإنهاء أو لو كان هناك دفعة إيجار مادية ثابتة معدلة.

عند إعادة قياس التزام إيجار بهذه الطريقة يتم إجراء التعديل ذي الصلة بذلك على القيمة الدفترية لأصل حق الاستخدام أو تسجيله في الربح أو الخسارة لو تم تخفيض القيمة الدفترية لأصل حق الاستخدام إلى الصفر. تعرض المجموعة أصول حق الاستخدام التي لا تستوفي تعريف العقار الاستثماري في "الممتلكات والآلات والمعدات" والتزام الإيجار في بيان المركز المالي.

الإيجارات قصيرة الأجل والإيجارات ذات القيمة المنخفضة

اختارت المجموعة عدم الاعتراف بأصول حق الاستخدام والتزامات الإيجار للإيجارات قصيرة الأجل والإيجارات ذات القيمة المنخفضة متضمنة معدات تقنية المعلومات. تعترف المجموعة بمدفوعات الإيجار المصاحبة لهذه الأصول كمصروف بطريقة القسط الثابت على مدى فترة الإيجار

امتيازات الإيجار المتعلقة بكوفيد-١٩

طبقت المجموعة امتيازات الإيجار المرتبطة بكوفيد-١٩ - تعديل على المعيار الدولي للتقارير المالية رقم ١٦ تطبيق المجموعة التسهيلات العملية التي تسمح لها بعدم تقييم ما إذا كانت امتيازات الإيجار المستحقة التي هي نتيجة مباشرة لوباء "كوفيد-١٩" هي تعديلات على عقود الإيجار. وتطبق المجموعة المواصفات العملية باستمرار على العقود ذات الخصائص والظروف المتشابهة.

(٢) المجموعة كمؤجر

في تاريخ البدء أو عند تعديل عقد يحتوي على مكون إيجار تقوم المجموعة بتخصيص ذلك في العقد لكل مكون من مكونات الإيجار على أساس سعرها النسبي الفردي.

عندما تعمل المجموعة كمؤجر فإنها تقوم بتحديد ما إذا كان كل إيجار إيجاراً تمويلياً أم إيجاراً تشغيلياً منذ البدء. لتصنيف كل إيجار تقوم المجموعة بإجراء تقييم كلي لما إذا كان الإيجار ينقل جميع المخاطر والحوافز ذات الصلة بملكية الأصل الأساسي. لو كان الحال كذلك يعتبر الإيجار بمثابة إيجار تمويلي ولو لم يكن فإنه يعتبر إيجاراً تشغيلياً. كجزء من هذا التقييم تضع المجموعة اعتباراً لبعض المؤشرات كمثال ما إذا كان الإيجار لجزء رئيسي من العمر الاقتصادي للأصل.

## إيضاحات حول البيانات المالية الموحدة للسنة المالية المنتهية في ٣١ ديسمبر ٢٠٢٠

(تم عرض الأرصدة بالألف ريال قطري ما لم تتم الإشارة إلى خلاف ذلك)

عندما تكون المجموعة مؤجراً وسيطا تقوم بالمحاسبة عن مساهماتها في الإيجار الرئيسي والإيجار من الباطن بصورة منفصلة. تقوم المجموعة بتقييم تصنيف الإيجار لإيجار من الباطن بالرجوع إلى موجود حق الاستخدام الناشئ من الإيجار الرئيسي بدون الرجوع إلى الأصل الأساسي. لو كان الإيجار الأصلي إيجاراً قصير الأجل تقوم المجموعة بتطبيق الاستثناء المذكور أعلاه عليه عندها تصنف الإيجار من الباطن على أنه إيجار تشغيلي.

لو كان ترتيباً يحتوي على مكونات إيجار وغير إيجار تطبق المجموعة المعيار الدولي للتقارير المالية رقم ١٥ لتخصيص المقابل في العقد.

تطبق المجموعة متطلبات إلغاء الاعتراف وانخفاض القيمة الواردة في المعيار الدولي للتقارير المالية رقم ٩ على صافي الاستثمار في الإيجار. كما تقوم المجموعة أيضاً بالمراجعة المنتظمة للقيم الباقية المقدرة غير المضمونة المستخدمة في احتساب إجمالي الاستثمار في الإيجار.

تعترف المجموعة بمدفوعات الإيجار المستلمة بموجب الإيجارات التشغيلية كإيراد على أساس القسط الثابت على مدى فترة الإيجار كجزء من "الإيرادات الأخرى".

### (ض) قياس القيمة العادلة

"القيمة العادلة" هي السعر الذي سيتم استلامه لبيع أصل ما أو دفعه لتحويل التزام في صفقة منظمة بين المشاركين في السوق في تاريخ القياس في أصل الدين أو، في حالة عدم وجودها، السوق الأكثر فائدة التي يمكن للمجموعة الوصول إليها في ذلك التاريخ. وتعكس القيمة العادلة للالتزام مخاطر عدم الأداء.

يتطلب عدد من السياسات المحاسبية والايضاحات بالمجموعة قياس القيم العادلة للموجودات والالتزامات المالية وغير المالية على السواء (إيضاح ٢ (ه)).

عندما يتاح أحدهم للقياس تقوم المجموعة بقياس القيمة العادلة لأداة ما باستخدام السعر المعروض في سوق نشطة لتلك الأداة. ويعتبر السوق "نشطا" إذا كانت المعاملات المتعلقة بالموجودات أو المطلوبات تتم بتواتر وحجم كافيين لتوفير معلومات عن التسعير على أساس مستمر.

إذا لم يكن هناك سعر معروض في سوق نشطة، فإن المجموعة تستخدم تقنيات التقييم التي تزيد من استخدام المدخلات القابلة للملاحظة ذات الصلة وتقلل من استخدام المدخلات غير القابلة للملاحظة. وتتضمن تقنية التقييم المختارة جميع العوامل التي سيأخذها المشاركون في السوق في الاعتبار عند تسعير المعاملة.

إذا كان أحد الموجودات أو المطلوبات التي تم قياسها بالقيمة العادلة لها سعر عرض وسعر طلب، فإن المجموعة تقيس الموجودات والصفقات الطويلة بسعر العرض والمطلوبات والصفقات القصيرة بسعر الطلب.

إن أفضل دليل على القيمة العادلة للأداة المالية في الاعتراف الأولي هو عادة سعر الصفقة - أي القيمة العادلة المقدمة أو المستلمة المعتبرة. إذا قررت المجموعة أن القيمة العادلة عند الاعتراف الأولي تختلف عن سعر الصفقة وأنه لا يتم إثبات القيمة العادلة من خلال سعر مدرج في سوق نشط لأصل أو التزام مماثل ولا بناءً على تقنية تقييم فإنه تعتبر أي مدخلات غير ملحوظة لها غير مهمة فيما يتعلق بالقياس، عندئذ يتم قياس الأداة المالية في البداية بالقيمة العادلة، ثم تعدل لتأجيل الفرق بين القيمة العادلة عند الاعتراف الأولي وسعر الصفقة. وفي وقت لاحق، يتم الاعتراف بهذا الفرق في الربح أو الخسارة على أساس معقول على مدى عمر الأداة ولكن في موعد أقصاه عندما يكون التقييم مدعوماً بالكامل ببيانات السوق الملحوظة أو عندما يتم إغلاق الصفقة.



## ٤. إدارة المخاطر المالية ورأس المال

### (أ) إدارة المخاطر المالية

تتعرض المجموعة للمخاطر التالية التي تنشأ من استخدامها للأدوات المالية:  
مخاطر الائتمان؛  
مخاطر السيولة؛ و  
مخاطر السوق.

### (١) إطار إدارة المخاطر

تقع على عاتق مجلس إدارة المجموعة المسؤولية الكلية عن وضع والإشراف على إطار عمل إدارة المخاطر بالمجموعة. تم إنشاء قطاع إدارة المخاطر المسؤول عن تطوير ومراقبة وتقديم تقارير بشكل منتظم إلى مجلس الإدارة.

تشرف لجنة التدقيق بالمجموعة على كيفية مراقبة الإدارة الالتزام بسياسات وإجراءات إدارة المخاطر بالمجموعة ومراجعة مدى كفاية إطار عمل إدارة المخاطر.

### (٢) مخاطر الائتمان

مخاطر الائتمان هي مخاطر الخسارة المالية على المجموعة في حال فشل عميل أو طرف مقابل في الأداة المالية في الوفاء بالتزاماته التعاقدية والتي تنشأ مبدئياً من الذمم المدينة للمجموعة من العملاء.

الحد الأقصى للتعرض لمخاطر الائتمان في تاريخ التقرير كما يلي:

(المبلغ بالألف ريال قطري)

القيم الدفترية	٢٠٢٠	٢٠١٩
ذمم تجارية مدينة	٢,٠٥٧,٥١١	١,٥٩٤,٤٥٥
مستحق من أطراف ذات علاقة	١٧٦,١٢٦	٣٢٥,٦٥٧
أرصدة لدى البنوك	٢,٢٥٠,٣٤٣	٣,٠١٣,٤٠٩
	٤,٤٨٣,٩٨٠	٤,٩٣٣,٥٢١

### ذمم تجارية مدينة وأرصدة مدينة أخرى ومستحقات من أطراف ذات علاقة

لدى المجموعة ٥,٤١١ عميل (٢٠١٩: ٤,٦٩١ عميل) أكبر ٥ عملاء يمثلون نسبة ٦٣٪ (٢٠١٩: ٥١٪) من ذممها التجارية المدينة. وقد تمت إدارة التركيز الكبير هذا من خلال تعزيز الرقابة والتتبع الدوري. لدى المجموعة سياسة صارمة لفحص الائتمان قبل تقديم البضائع أو الخدمات بصورة آجلة. تقوم الإدارة بعمل تقييم ائتماني لكل عميل يطلب تسهيل في السداد ويتم الموافقة عليه من قبل إدارة المجموعة.

تسعى المجموعة إلى الحد من مخاطر الائتمان عن طريق وضع حد ائتماني لكل عميل. كما تقوم المجموعة أيضا لغرض الحد من مخاطر الائتمان بالحصول على خطابات ضمان من البنك حسب سياستها الائتمانية. تقوم الإدارة أيضا بمراجعة دورية لتحصيل الذمم التجارية والذمم المدينة الأخرى ولديها سياسة تكوين مخصص لأي قيمة تبين عدم احتمالية تحصيلها واعداد أي قيمة كديون معدومة تبين تأكيد عدم صلاحيتها. ونتيجة لذلك، ترى الإدارة أنه لا يوجد مخاطر ائتمان كبيره على الذمم التجارية والذمم المدينة الأخرى كما ورد في بيان المركز المالي. تحتفظ المجموعة بمخصص للذمم التجارية المشكوك في تحصيلها، يتم مراجعة تقييم ذلك المخصص بصفة دورية ويتم تحديده لكل حالة على حدا، بالإشارة إلى إيضاح رقم ١٣ لجدول أعمار الديون للذمم التجارية المدينة.

استجابةً لوباء كوفيد-١٩، تقوم وظيفة مراقبة الائتمان بإجراء مراجعات متكررة لحدود المبيعات للعملاء في الصناعات التي تأثرت بشده.

تراقب المجموعة البيئة الاقتصادية استجابةً لوباء كوفيد-١٩ لتقليل الآثار المترتبة على مخاطر الائتمان. الذمم التجارية والأخرى المدينة غير مُصنفة باستثناء العملاء الحكوميين. تم الإفصاح عن التغيرات في مخصص انخفاض القيمة للذمم التجارية المدينة في الإفصاح ١٣.

## إيضاحات حول البيانات المالية الموحدة للسنة المالية المنتهية في ٣١ ديسمبر ٢٠٢٠

(تم عرض الأرصدة بالألف ريال قطري ما لم تتم الإشارة إلى خلاف ذلك)

### ٤ إدارة المخاطر المالية ورأس المال (تابع) (٢) مخاطر الائتمان (تابع)

يقدم الجدول التالي المعلومات حول التعرض لمخاطر الائتمان والخسائر الائتمانية المتوقعة للذمم التجارية المدينة من عملاء:

المبلغ بالألف ريال قطري)	٢٠٢٠		٢٠١٩	
	إجمالي القيمة الدفترية	مخصص الخسارة	إجمالي القيمة الدفترية	مخصص الخسارة
متداولة	٥٠٣.٤٦٣	٧.٥٠٥	١.٠١٦.٠٠١	٦.٩٦٣
١-٣٠ يوما	٢٧٩.٥١٨	١٢.٢٨٠	١٧٧.٠٢٤	١.٦٧٣
٣١-٦٠ يوما	٣٣٢.٣٨٨	٢٠.٥٥٧	٧٨.٤٩٠	٢.٣١٢
٦١-٩٠ يوما	٢٠٧.٩٤٣	٢٩.٠٤٤	٦٤.٣٦٥	٢.٢٧٠
٩١-١٨٠ يوما	٣٢٥.٣٧٩	٣١.٠٦٦	٨٩.٤٥٦	٥.١٦٢
أكثر من ١٨١-٣٦٥ يوما	٢٠٨.٨٢٠	٧٣.٤١٩	١٦٩.١١٩	٩٤.٥٨٦
	٢.٠٥٧.٥١١	١٧٣.٩٧١	١.٥٩٤.٤٥٥	١١٢.٩٦٦

تستخدم المجموعة مصفوفة مخصصات لقياس الخسائر الائتمانية المتوقعة للذمم التجارية المدينة من عملاء غير حكوميين، والتي تتكون من عدد كبير من الأرصدة.

تُحسب معدلات الخسارة باستخدام طريقة "صافي معدل التدفق" استناداً إلى احتمالية تقدم المستحق خلال المراحل المتعاقبة من التعثر في السداد إلى الشطب. يتم احتساب صافي معدلات التدفق بشكل منفصل للتعرضات في قطاعات مختلفة.

تستند معدلات الخسارة إلى تجربة الخسارة الائتمانية الفعلية على مدى الثلاث سنوات الماضية. يتم ضرب هذه المعدلات بعوامل مستقبلية لتعكس الفروق بين الظروف الاقتصادية خلال الفترة التي تم خلالها جمع البيانات التاريخية والظروف الحالية ورؤية المجموعة للأوضاع الاقتصادية على مدى العمر المتوقع للذمم المدينة.

الأرصدة لدى البنوك

تحد المجموعة من تعرضها لمخاطر الائتمان على الأرصدة البنكية من خلال الحفاظ على الأرصدة لدى البنوك التي لديها تصنيفات ائتمانية عالية.

### (٣) مخاطر السيولة

مخاطر السيولة هي مخاطر مواجهة المجموعة لصعوبات في الوفاء بالتزاماتها المصاحبة لمطلوباتها المالية التي يتم سدادها إما بالدفع نقداً أو بواسطة موجود مالي آخر. منهج الإدارة في إدارة السيولة هو التأكد ما أمكن ذلك أنها تملك سيولة كافية للوفاء بالتزاماتها عند استحقاقها، في ظل الأوضاع العادية والصعبة معا، دون تكبد خسائر غير مقبولة أو المخاطرة بالإضرار بسمعة المجموعة. تحتفظ المجموعة باحتياطات كافية عن طريق المراقبة المستمرة للتدفقات النقدية المتوقعة والفعلية ومطابقة تواريخ استحقاق الموجودات والمطلوبات المالية.

## إيضاحات حول البيانات المالية الموحدة للسنة المالية المنتهية في ٣١ ديسمبر ٢٠٢٠

(تم عرض الأرصدة بالألف ريال قطري ما لم تتم الإشارة إلى خلاف ذلك)

فيما يلي الاستحقاقات التعاقدية للمطلوبات المالية متضمنة مدفوعات مصروفات التمويل وباستبعاد أثر اتفاقيات المقاصة، إن وجدت، ومن المتوقع أن يتم استحقاقها في حدود تواريخ استحقاقها وبالمبالغ المماثلة:

القيمة الدفترية	تدفقات نقدية تعاقدية			
	إجمالي	أقل من سنة	٢-٥ سنوات	أكثر من ٥ سنوات
١٥٥.٤٦٩	(١٥٥.٤٦٩)	(٣٦.٨٥٤)	(٧٧.٩٣٣)	(٤٠.٦٨٢)
٢.٢٦٤.٧٣١	(٢.٢٦٤.٧٣١)	(٢.٣٦٤.٧٣١)	-	-
٧١٤.٤٩٠	(٧١٤.٤٩٠)	(٧١٤.٤٩٠)	-	-
٣.١٣٤.٦٩٠	(٣.١٣٤.٦٩٠)	(٣.٠١٦.٠٧٥)	(٧٧.٩٣٣)	(٤٠.٦٨٢)

القيمة الدفترية	تدفقات نقدية تعاقدية			
	إجمالي	أقل من سنة	٢-٥ سنوات	أكثر من ٥ سنوات
١٢٥.٦٦٨	(١٢٥.٦٦٨)	(٢٠.٢٧٨)	(٦٢.٣٩٢)	(٤٢.٩٩٨)
٢.٨٨٤.٥٥٩	(٢.٨٨٤.٥٥٩)	(٢.٨٠٣.٨١٦)	(٨٠.٧٤٣)	-
٨٢٩.٣٢٦	(٨٢٩.٣٢٦)	(٨٢٩.٣٢٦)	-	-
٣.٨٢٩.٥٥٣	(٣.٨٢٩.٥٥٣)	(٣.٦٥٣.٤٢٠)	(١٤٢.١٣٥)	(٤٢.٩٩٨)

### (٤) مخاطر السوق

مخاطر السوق هي مخاطر التغيرات في أسعار السوق مثل أسعار صرف العملات الأجنبية وأسعار الفائدة التي تؤثر على إيراد المجموعة أو قيمة ما تحتفظ به من أدوات مالية. هدف إدارة مخاطر السوق هو إدارة والسيطرة على التعرض لمخاطر السوق في إطار معايير مقبولة مع المحافظة على أفضل عائدات.

### (١) مخاطر سعر السهم

تتعرض المجموعة لمخاطر سعر السهم فيما يتعلق بأسهم حقوق الملكية بالقيمة العادلة من خلال الدخل الشامل. تدير المجموعة مخاطر سعر السوق لديها بتقييم القيمة السوقية الحالية والعوامل الأخرى متضمنة التقلبات الاعتيادية في سعر السهم للأوراق المالية المدرجة والعوامل الأخرى ذات العلاقة مثل التقارير الدورية من مدير الاستثمار المتعلقة بالأسهم غير المدرجة بغرض تقييم مخاطر السوق. تقوم الإدارة بمراقبة تغييرات سعر السهم بصفة مستمرة وتتصرف بناءً على ذلك.

يتوقع أن ينتج عن الزيادة أو النقص بنسبة ١٠٪ في القيم السوقية لمحفظه الاستثمارات المالية بالقيمة العادلة من خلال الدخل الشامل الآخر، زيادة أو نقص بمبلغ ١٣٨ مليون ريال قطري (٢٠١٩: ١٥٥ مليون ريال قطري) في الموجودات وحقوق الملكية للمجموعة.

## إيضاحات حول البيانات المالية الموحدة للسنة المالية المنتهية في ٣١ ديسمبر ٢٠٢٠

(تم عرض الأرصدة بالألف ريال قطري ما لم تتم الإشارة إلى خلاف ذلك)

### ٤ إدارة المخاطر المالية ورأس المال (تابع)

#### (٢) مخاطر العملات

تنشأ مخاطر العملات الأجنبية عندما يتم تقييم المعاملات التجارية المستقبلية أو الموجودات أو المطلوبات المعترف بها بعملة ليست العملة الوظيفية للمجموعة. حيث أن الدولار الأمريكي مربوط بالريال القطري فإن المجموعة غير معرضة لمخاطر عملات عند تعاملها بهذه العملة. ترصد الإدارة تقلبات أسعار الصرف الأجنبية على أساس مستمر وتتصرف بناء على ذلك.

#### (٣) مخاطر معدلات الفائدة

تنشأ مخاطر أسعار الفائدة عندما تتقلب القيمة العادلة أو التدفقات النقدية المستقبلية للأداة المالية بسبب التغيرات في أسعار الفائدة في السوق.

تنتج مخاطر أسعار الفائدة للمجموعة من أصول تحمل فائدة بطبيعتها وتتمثل في الودائع البنكية. ومع ذلك، فإن التغيير في أسعار الفائدة في تاريخ التقرير لن يؤثر على الربح أو الخسارة.

#### (ب) إدارة رأس المال

إن الهدف الأساسي لإدارة المجموعة لرأس المال هو المحافظة على قاعدة رأسمالية قوية لكي تدعم أعمالها ولاستمرارية تطور الأعمال مستقبلاً. علماً بأن الاستراتيجية العامة للمجموعة لم يطرأ عليها أي تغيير مقارنة بالسنة السابقة والمجموعة غير معرضة لأي متطلبات رأسمالية خارجية.

#### (ج) القيم العادلة

القيمة العادلة هي السعر الذي يمكن في مقابلته بيع أصل أو تحويل التزام في معاملة نظامية بين مشاركين في السوق في تاريخ القياس. القيم الدفترية للموجودات المالية والمطلوبات المالية هي مقارب معقول لقيمتها العادلة بسبب طبيعة قصر مدتها أو بسبب الأثر غير الجوهرية للخصم عند احتساب القيمة الحالية للتدفقات النقدية المستقبلية من هذه الأدوات.

القيمة العادلة للمستحق من طرف ذي علاقة تستند إلى القيمة المخصومة للتدفقات النقدية المستقبلية المتوقعة باستخدام أسعار السوق المطبقة على الأنواع المماثلة من الأدوات في تاريخ التقرير.

## ٥. التغيير في السياسات المحاسبية

قامت المجموعة مبكراً بتطبيق امتيازات الإيجار المتعلقة بـ كوفيد-١٩- تعديل على المعيار الدولي لإعداد التقارير المالية رقم ١٦ الصادر في ٢٨ مايو ٢٠٢٠. يقدم التعديل وسيلة عملية اختيارية لعقود الإيجار التي تكون المجموعة مستأجراً فيها - أي بالنسبة لعقود الإيجار التي تطبق المجموعة الإجراء العملي عليها بشكل ملائم، لا يُطلب من المجموعة تقييم ما إذا كانت امتيازات الإيجار المؤهلة التي هي نتيجة مباشرة لوباء فيروس كورونا كوفيد-١٩ هي تعديلات على عقد الإيجار. قامت المجموعة بتطبيق التعديل بأثر رجعي. التعديل ليس له أي تأثير على الأرباح المحتجزة في ١ يناير ٢٠٢٠.

## إيضاحات حول البيانات المالية الموحدة للسنة المالية المنتهية في ٣١ ديسمبر ٢٠٢٠

(تم عرض الأرصدة بالألف ريال قطري ما لم تتم الإشارة إلى خلاف ذلك)

## ٦. ممتلكات وآلات ومعدات

التكلفة	أراضي	مباني وبنية تحتية	آلات ومعدات	سيارات ومعدات مكتبية ومفروشات	بواخر	مشروعات تحت التنفيذ	مجموع
في ١ يناير ٢٠٢٠	٥٤٨,٤٠٠	١,٨٣٥,٦٧٣	٧٨١,٣٧٤	٨٢٥,٢٢٤	٣٣٤,٩٠١	٤٤٦,٩٤٧	٤,٧٦٢,٥١٩
إضافات	-	٨٥,٠٤٣	١٦,٥٧٣	٤٩,٥٩٧	٣٤,٠٠٦	١٢٢,٣٩٢	٣٠٨,٦١١
إعادة تقييم	(١٤,٣٠٠)	-	-	-	-	-	(١٤,٣٠٠)
خسارة انخفاض قيمة المحول من	(١,٥٨٠)	-	-	-	-	-	(١,٥٨٠)
مشروعات تحت التنفيذ	-	٢٣٢,٢٤٦	٥٤,٦٨٠	٦٤,٢٧٠	٤٠,٨٢٦	(٣٩٢,٠٢٢)	-
استيعادات / تحويلات	-	(٤٣,٦٨٩)	(٢,٩١١)	(٣,٧٣٢)	٨٠٦	-	(٤٩,٥٢٦)
في ٣١ ديسمبر ٢٠٢٠	٥٣٢,٥٢٠	٢,١١٠,٢٧٣	٨٤٩,٧١٦	٩٣٥,٣٥٩	٤٠٠,٥٣٩	١٧٧,٣١٧	٥,٠٠٥,٧٢٤

#### الإهلاك المتراكم

في ١ يناير ٢٠٢٠	-	٤٢٣,٤٠١	٤٩٢,٤٣٤	٦٢٩,٦٩٩	١٣٥,٦١٢	-	١,٦٨١,١٤٦
مصروف الإهلاك	-	٤٨,٠٤٥	٢٠,٤٨١	٧٤,٦٣٣	١١,٩٧٥	-	١٥٥,١٣٤
استيعادات / تحويلات	-	(٧)	(٢,٠٥٥)	(٣,٦٤٦)	٣٤٠	-	(٥,٣٦٨)
في ٣١ ديسمبر ٢٠٢٠	-	٤٧١,٤٣٩	٥١٠,٨٦٠	٧٠٠,٦٨٦	١٤٧,٩٢٧	-	١,٨٣٠,٩١٢

#### صافي القيمة الدفترية

في ٣١ ديسمبر ٢٠٢٠	٥٣٢,٥٢٠	١,٦٣٨,٨٣٤	٣٣٨,٨٥٦	٢٣٤,٦٧٣	٢٥٢,٦١٢	١٧٧,٣١٧	٣,١٧٤,٨١٢
-------------------	---------	-----------	---------	---------	---------	---------	-----------

## إيضاحات حول البيانات المالية الموحدة للسنة المالية المنتهية في ٣١ ديسمبر ٢٠٢٠

(تم عرض الأرصدة بالألف ريال قطري ما لم تتم الإشارة إلى خلاف ذلك)

٦ ممتلكات و آلات ومعدات (تابع)

التكلفة	أراضي	مباني وبنية تحتية	آلات ومعدات	سيارات ومعدات مكتبية ومفروشات	بواخر	مشروعات تحت التنفيذ	مجموع
في ١ يناير ٢٠١٩	٥٥٧,٦٤٣	١,٦٠٠,٥٠٠	٦٩٥,٣٤٩	٨٤٠,٨٢٢	٣٢٢,٦٣٧	١٧٢,٤١٥	٤,١٨٩,٣٦٦
إضافات	-	٧٦,٠٧١	٥٧,٣٥٠	٢٧,٦٢٥	٩٩١	٥١٧,٩٦٢	٦٧٩,٩٩٩
المحول الى موجودات حق الاستخدام	-	-	-	(٣٤٣,٣٠٩)	-	-	(٣٤٣,٣٠٩)
إعادة تقييم	(٥,٧٨٠)	-	-	-	-	-	(٥,٧٨٠)
خسائر انخفاض القيمة	(٣,٤٦٣)	-	-	-	-	-	(٣,٤٦٣)
المحول من مشروعات تحت التنفيذ	-	١٥٩,١٠٢	٣٦,٨٧٦	٤٦,١٧٩	١,٢٧٣	(٢٤٣,٤٣٠)	-
استبعادات / تحويلات	-	-	(٨,٢٠١)	(٥٥,٠٩٣)	-	-	(٦٣,٢٩٤)
في ٣١ ديسمبر ٢٠١٩	٥٤٨,٤٠٠	١,٨٢٥,٦٧٣	٧٨١,٣٧٤	٨٢٥,٢٢٤	٣٢٤,٩٠١	٤٤٦,٩٤٧	٤,٧٦٢,٥١٩

الإهلاك المتراكم

التكلفة

في ١ يناير ٢٠١٩	-	٣٣٦,١٩٢	٤٣٩,٥٨٥	٦٣٦,٨٣٠	١٢٥,٥٩٥	-	١,٥٢٨,٢٠٣
إهلاك السنة	-	٨٦,٨٤٢	٥٣,٨٢٧	٥٨,٤١٩	١٠,٠١٧	-	٢٠٩,١٠٥
المحول الى موجودات حق الاستخدام	-	-	-	(٢,٨٥٩)	-	-	(٢,٨٥٩)
استبعادات / تحويلات	-	٣٦٦	(٩٧٨)	(٥٣,٦٩١)	-	-	(٥٣,٢٠٣)
في ٣١ ديسمبر ٢٠١٩	-	٤٢٣,٤٠١	٤٩٢,٤٣٤	٦٣٩,٦٩٩	١٣٥,٦١٢	-	١,٦٨١,١٤٦

صافي القيمة الدفترية

في ٣١ ديسمبر ٢٠١٩	٥٤٨,٤٠٠	١,٤٠٢,٢٧٢	٢٨٨,٩٤٠	١٩٥,٥٢٥	١٨٩,٢٨٩	٤٤٦,٩٤٧	٣,٠٨١,٣٧٣
-------------------	---------	-----------	---------	---------	---------	---------	-----------

استلمت المجموعة منح حكومية على شكل أصول غير نقدية (٩٠ قطعة أرض واقعة في دولة قطر)، لغرض بناء وتشغيل محطات البنزين.

فيما يخص الـ ٩٠ قطعة أرض المستلمة تم نقل صكوك الملكية لـ ٧ قطع أراضي للمجموعة وتمت المحاسبة عنها باستخدام نموذج إعادة التقييم. حصلت المجموعة على حق انتفاع من وزارة البلدية والتخطيط العمراني لعدد ٨٣ قطعة أرض.

## إيضاحات حول البيانات المالية الموحدة للسنة المالية المنتهية في ٣١ ديسمبر ٢٠٢٠

(تم عرض الأرصدة بالألف ريال قطري ما لم تتم الإشارة إلى خلاف ذلك)

لدى المجموعة ١٠ باوخر (٨:٢٠١٩ باوخر) تعمل بشكل رئيسي في تزويد السفن بالوقود والوقود الثقيل والقار. ٥ باوخر مملوكة لشركة وقود للخدمات البحرية ذ.م.م. و ٥ باوخر مملوكة لشركة بولاريس للخدمات البحرية ش.م.م.

(١) بلغ الإهلاك المخصص على تكلفة المبيعات ١٢٤ مليون ريال قطري (٢٠١٩: ١٨٨ مليون ريال قطري) ومصاريف إدارية وعمومية بقيمة ٢١ مليون ريال قطري (٢٠١٩: ٢١ مليون ريال قطري).

(٢) القيمة العادلة لأرض المجموعة كما في ٣١ ديسمبر ٢٠٢٠ تم تحديدها على أساس التقييم الذي أجري من قبل مقيم مهني مستقل يملك خبرة مناسبة في الموقع وفئة العقارات التي تم تقييمها.

تم تصنيف قياس القيمة العادلة على أنها بالمستوى ٢ من القيمة العادلة استنادا إلى مدخلات تقنية التقييم المستخدمة.

استخدمت المجموعة منهج السوق لقياس القيمة العادلة للأرض. المدخلات الهامة التي لا يتم ملاحظتها لتقنية التقييم هذه تضمنت هامش التفاوض والحجم وتعديلات الموقع والتخطيط ولوائح المنطقة. هذه المدخلات المتعلقة بالحجم والموقع والجدوى التجارية تؤثر بصورة حيوية مباشرة على القيم العادلة المقدرة.

## ٧. موجودات حق الاستخدام

التكلفة	أرض	مركبات	الإجمالي
محول من ممتلكات وآلات ومعدات	-	٣٤,٣٠٩	٣٤,٣٠٩
رسمة عند التطبيق المبدئي للمعيار الدولي للتقارير المالية رقم ١٦	٦٣,٠٠٩	٦,١٢١	٦٩,١٤٠
إضافات خلال السنة	٧,٦٩٢	٣٨,٢٦٨	٤٥,٩٦٠
استبعادات	-	(١,٩٠٧)	(١,٩٠٧)
	٧٠,٧٠١	٧٦,٨٠١	١٤٧,٥٠٢

### الإهلاك المتراكم

محول من ممتلكات وآلات ومعدات	-	٢,٨٥٩	٢,٨٥٩
مصرف السنة	٦,٨٢٤	١٣,٦٩١	٢٠,٥١٥
استبعادات	-	(٤٠)	(٤٠)
	٦,٨٢٤	١٦,٥١٠	٢٣,٣٤٤

القيمة الدفترية في ٣١ ديسمبر ٢٠١٩

٦٣,٨١٧	٦٠,٢٩١	١٢٤,١٥٨
--------	--------	---------

## إيضاحات حول البيانات المالية الموحدة للسنة المالية المنتهية في ٣١ ديسمبر ٢٠٢٠

(تم عرض الأرصدة بالألف ريال قطري ما لم تتم الإشارة إلى خلاف ذلك)

### ٧ موجودات حق الاستخدام (تابع)

التكلفة	أرض	مركبات	الإجمالي
كما في ٣١ ديسمبر ٢٠١٩	٧٠,٧٠١	٧٦,٨٠١	١٤٧,٥٠٢
إضافات خلال السنة	٤٠,٧٠٤	٢٥,٨٢٧	٦٦,٥٣١
استبعادات	(١,٢٠٢)	-	(١,٢٠٢)
	١١٠,٢٠٣	١٠٢,٦٢٨	٢١٢,٨٣١
الإهلاك المتراكم	٦,٨٣٤	١٦,٥١٠	٢٣,٣٤٤
كما في ٣١ ديسمبر ٢٠١٩	١٨,٠٦٢	١٨,٦٥٦	٣٦,٧١٨
اهلاك السنة	(٨٦٠)	-	(٨٦٠)
استبعادات	٢٤,٠٣٦	٣٥,١٦٦	٥٩,٢٠٢
القيمة الدفترية في ٣١ ديسمبر ٢٠٢٠	٨٦,١٦٧	٦٧,٤٦٢	١٥٣,٦٢٩

## إيضاحات حول البيانات المالية الموحدة للسنة المالية المنتهية في ٣١ ديسمبر ٢٠٢٠

(تم عرض الأرصدة بالألف ريال قطري ما لم تتم الإشارة إلى خلاف ذلك)

### ٩. الاستثمارات

وهي تمثل الاستثمارات في أسهم الشركات المدرجة في بورصة قطر واستثمارات في مشاريع أخرى. في تاريخ التقرير، كانت تفاصيل الأرصدة الختامية على النحو التالي:

استثمارات بالقيمة العادلة من خلال الدخل الشامل الآخر	٢٠٢٠	٢٠١٩
الحساب الجاري للاستثمارات	١,٣٨٢,١٣٣	١,٥٥٣,٩٣٦
ودائع طويلة الأجل	٢٥٣,٨٥١	١٦,٩٨٠
	١,٠٧٦,٢٦٦	١,٤٥٠,٧٦٦
	٢,٧١٢,٢٥٠	٣,٠٢١,٦٨٢

كانت الحركة في الاستثمارات بالقيمة العادلة من خلال الدخل الشامل الآخر والكلفة المطفأة خلال السنة كما يلي:

الرصيد في ١ يناير	٢٠٢٠	٢٠١٩
مقتناه خلال السنة	١,٥٥٣,٩٣٦	١,٤٨٥,٠١٥
استبعادات	١,٦٨٥,٩٦٦	١,٠٩٣,٩٩٠
صافي التغير في احتياطي القيمة العادلة	(١,٩٦٤,٠٥١)	(١,١٠٦,٢٦٥)
الرصيد في ٣١ ديسمبر	١٠٦,٢٨٢	٨٢,١٩٦
	١,٣٨٢,١٣٣	١,٥٥٣,٩٣٦

### تدرج القيمة العادلة

تستخدم المجموعة التدرج لتحديد والإفصاح عن القيمة العادلة للأدوات المالية باستخدام أساليب التقييم كما هو موضع إيضاح رقم ٢ (هـ). كما في ٣١ ديسمبر ٢٠٢٠، ٢٠١٩ كانت فئات الأدوات المالية التالية للمجموعة مقاسة بالقيمة العادلة:

خلال السنة المنتهية في ٣١ ديسمبر ٢٠٢٠ و ٣١ ديسمبر ٢٠١٩، لم تكن هناك تحويلات بين مستويات القيمة العادلة المستوى ١ والمستوى ٢، ولم يكن هناك نقل من وإلى مستوى ٣ لقياس القيمة العادلة.

### استثمارات مالية بالقيمة العادلة من خلال الدخل الشامل الآخر

الإجمالي	المستوى ١	المستوى ٢	المستوى ٣
٢٠٢٠	١,٣٨٢,١٣٣	-	-
٢٠١٩	١,٥٥٣,٩٣٦	-	-

## ٨. استثمارات عقارية

التكلفة	٢٠٢٠	٢٠١٩
الرصيد في ١ يناير	١,٠٤٠,٦١١	١,٠٣٥,٦١٠
إضافات	-	١٣,١٣٤
محول من ممتلكات وآلات ومعدات	٤٣,٣٦٩	٢,٨٦٧
انخفاض القيمة	(٧,٤٣٨)	-
الرصيد في ٣١ ديسمبر	١,٠٧٦,٤٥٢	١,٠٤٠,٦١١
مجمع الإهلاك	(١٥٤,٣٣٩)	(١١٩,٣٨٤)
الرصيد في ١ يناير	(١٥,٧٩٧)	(٢٤,٠٧٩)
مصروف الإهلاك للسنة	-	(٨٧٦)
محول من ممتلكات وآلات ومعدات	(١٧٠,١٣٦)	(١٥٤,٣٣٩)
الرصيد في ٣١ ديسمبر	٩٠٦,٣١٦	٨٨٦,٢٢٢

القيمة الدفترية الرصيد في ٣١ ديسمبر

تم تحديد القيمة العادلة للاستثمارات العقارية من قبل مقيم عقاري خارجي مستقل لديه المؤهلات المهنية المعترف بها والمناسبة، وخبرة حديثة في المواقع وفئة العقار الذي يتم تقييمه. يقوم المقيم المستقل باحتساب القيم العادلة للمحفظة الاستثمارية العقارية للمجموعة.

تم تقييم الاستثمارات العقارية باستخدام منهج الدخل المكتسب. بموجب هذا المنهج، يتم تقدير القيمة العادلة للممتلكات على أساس رسمة صافي الدخل التشغيلي للعقار محل التقييم باستخدام عائد السوق. بلغت القيمة العادلة الإجمالية للاستثمارات العقارية كما في ٣١ ديسمبر ٢٠٢٠ مبلغ ١,٥٨٥ مليون ريال قطري (٢٠١٩: ١,٥١٢ مليون ريال قطري).

وقد تم تصنيف قياس القيمة العادلة لجميع الاستثمارات العقارية كقيمة عادلة للمستوى ٢ على أساس أساليب التقييم المستخدمة للمدخلات.

تم تقييم الاستثمارات العقارية باستخدام منهج الدخل المكتسب. بموجب هذا

إيضاحات حول البيانات المالية الموحدة  
للسنة المالية المنتهية في ٣١ ديسمبر ٢٠٢٠  
(تم عرض الأرصدة بالألف ريال قطري ما لم تتم الإشارة إلى خلاف ذلك)

## ١٠. الشهرة والأصول غير الملموسة

	٢٠٢٠	٢٠١٩
الشهرة (1)	١٣٢,٩٣٥	١٣٢,٩٣٥
الأصول غير الملموسة (2)	٢,٢٣٦	-
	١٣٥,١٧١	١٣٢,٩٣٥

### (١) الشهرة

	٢٠٢٠	٢٠١٩
المتعلقة بشركة قطر لوقود الطائرات ذ.م.م. (كيوجت)	٥٧,٧٠٠	٥٧,٧٠٠
المتعلقة بشركة وقود لفحص المركبات ذ.م.م. (فاحص)	٧٥,٢٣٥	٧٥,٢٣٥
	١٣٢,٩٣٥	١٣٢,٩٣٥

تستند المبالغ القابلة للاسترداد لهذه الوحدات المنتجة للنقد على عمليات احتساب القيمة قيد الاستخدام باستخدام توقعات التدفق النقدي من الموازنات المالية المعتمدة من قبل الإدارة والتي تغطي فترة خمس سنوات. بناءً على هذه الممارسة توصلت المجموعة إلى أنه ليست هناك مؤشرات على انخفاض القيمة. الافتراضات الهامة المستخدمة في عمليات الاحتساب واردة بالجدول أدناه:

	قطر لوقود الطائرات ذ.م.م.		وقود لفحص السيارات ذ.م.م.	
	٢٠٢٠	٢٠١٩	٢٠٢٠	٢٠١٩
النمو في الإيرادات	٪١٠	٪٧,٥	٪١	٪١٠
النمو في المصروفات	٪٣	٪٣	٪١	٪٣
معدل الخصم	٪٤	٪٥	٪٤	٪٥

تم توقع نمو الإيرادات بوضع اعتبار متوسط مستويات النمو للسنوات الخمس الماضية والحجم المقدر للمبيعات ونمو الأسعار للسنوات الخمس القادمة. تم وضع افتراض بأن أسعار المبيعات ستتمتع بهامش ربح ثابت يزيد عن التضخم المتوقع خلال السنوات الخمس القادمة، بما يتماشى مع المعلومات التي يتم الحصول عليها من التحليل الإحصائي في هذا المجال للاتجاهات طويلة الأجل بالسوق.

تم توقع زيادة في مصروفات التشغيل بنمو رقم فردي وبخطوات أكثر بطئا من الإيراد.

تم استخلاص معدلات الخصم من متوسط التكلفة المرجحة لرأس المال المستخدم من جانب الإدارة لتقييم الأداء التشغيلي ولتقييم عروض الاستثمار المستقبلية. عند تحديد معدلات الخصم تم وضع اعتبار لمختلف معلومات السوق والتي تتضمن، ولكنها لا تنحصر في، عائد السند الحكومي وقسط مخاطر السوق.

تعتقد الإدارة أن أي تغيير معقول محتمل في الافتراضات الرئيسية التي تستند إليها القيمة القابلة للاسترداد لن يؤدي إلى تجاوز قيمتها الدفترية قيمتها القابلة للاسترداد.

إيضاحات حول البيانات المالية الموحدة  
للسنة المالية المنتهية في ٣١ ديسمبر ٢٠٢٠  
(تم عرض الأرصدة بالألف ريال قطري ما لم تتم الإشارة إلى خلاف ذلك)

### (٢) الأصول غير الملموسة

	٢٠٢٠	٢٠١٩
التكلفة	٢,٥٣٣	-
الاطفاء	(٢٩٧)	-
	٢,٢٣٦	-

## ١١. المخزون

	٢٠٢٠	٢٠١٩
مخزون الوقود	١٤٣,١١٦	٢١٦,٧٩٢
المواد وقطع الغيار	١٤٠,٩٠٨	١٤٦,١٩٣
مخزون البيع بالتجزئة	٣٠,١٨٢	٣١,٧٠٨
بنود المخزون الأخرى	٨,٨٤٣	٤٤,٣٩٥

	٢٠٢٠	٢٠١٩
مخصص لمخزون بطيء الحركة	٣٣٣,٠٤٩	٤٣٩,٠٨٨
	(٧,٧٣٧)	(١٢,٥٢٣)
	٣١٥,٣١٢	٤٢٦,٥٦٥

كانت حركة مخصص المخزون بطيء الحركة خلال السنة كما يلي

	٢٠٢٠	٢٠١٩
كما في ١ يناير	١٢,٥٢٣	٧,٣٣٥
المردود / (المكون) خلال السنة	(٤,٧٩٦)	٥,١٩٨
كما في ٣١ ديسمبر	٧,٧٢٧	١٢,٥٢٣

**إيضاحات حول البيانات المالية الموحدة**  
**للسنة المالية المنتهية في ٣١ ديسمبر ٢٠٢٠**  
(تم عرض الأرصدة بالألف ريال قطري ما لم تتم الإشارة إلى خلاف ذلك)

## ١٢. معاملات الأطراف ذات العلاقة

تدخل المجموعة في معاملات مع شركات وكيانات تدرج ضمن تعريف الطرف ذي العلاقة كما هو وارد في المعيار المحاسبي الدولي رقم ٢٤، إفصاحات الأطراف ذات العلاقة. تتكون الأطراف ذات العلاقة من شركات تابعة للملكية المشتركة و/ أو الإدارة العامة والرقابة، وموظفي الإدارة العليا، والشركات التي يمتلك فيها المساهمون حصص مسيطرة، شركات تابعة، وأطراف أخرى ذات علاقة.

### (أ) المعاملات مع الأطراف ذات العلاقة

تقوم المجموعة في سياق الأعمال الاعتيادية بتنفيذ معاملات رئيسية مع قطر للبترول. معاملات المبيعات مع قطر للبترول تتم وفقاً للمعاملات التجارية الاعتيادية بينما تتم المشتريات من قطر للبترول وفقاً للشروط التعاقدية المعتمدة. تفاصيل المعاملات مع هذا الطرف ذي العلاقة هي كما يلي:

٢٠٢٠	٢٠١٩	
٩٣,٦٤٠	١٦٣,٨٢٢	قطر للبترول
١١,١٢٤,٤١٣	٢٠,١٠٠,٢٠٩	مبيعات
١,٣٠٢,٨٨٨	١,٤٣٥,٧٩٥	مشتريات
١,٠٨,٦٥٣	١,٧٢,٦٩٩	مبيعات
٨١٣	٩	مبيعات
١٨,٥٩٥	٢٥,٢٥٧	مبيعات
٢٢,٥٨٩	٢٦,٥٢٨	مبيعات
٣٧,٤٩١	٢٧,٠٠٢	خدمات
٣٣,٥٦٩	٤٢,١٦٣	مبيعات
٨,٩٨٩	١٠,٧٥٨	مبيعات
٤,٩٨٦	١١,٧٤٥	مبيعات
٤,٩١٨	٣٣,٦٦٤	مبيعات
٦,٣٧٢	١٢,٦٥٠	مبيعات
٥,٠٠١	٩,٨٠٦	مبيعات
٦,٣٠٣	٨,٣٢٤	مبيعات
٦,٣٣٣	٨,٥١٦	مبيعات
٢,٢٦٤	٤,٤٠١	مبيعات
٣,٠٩٥	٣,٣٣٩	مبيعات
١,٨٤٩	٢,٠٦٤	مبيعات
٢٤,٨٩٤	٢٢,٦٣٦	خدمات
٣,٧٩٧	٦,٤٤٧	مبيعات
		شركات أخرى
		قطر للبترول
		شركة قطر غاز
		شركة نفط الشمال
		راس غاز
		شركة الخليج العالمية للحفر
		شركة أمواج لخدمات التموين
		شركة قطر لتسويق وتوزيع الكيماويات والبتروكيماويات
		أوريكس جي تي ال
		شركة قطر ستيل
		ناقلات للوكالات الملاحية المحدودة
		شركة الخليج للمروحيات
		شركة كاتيكس المحدودة
		قطر للألنيوم (ألومنيوم قطر)
		دولفين للطاقة
		شركة قطر لتطوير البترول
		شركة قطر للكيماويات "كيوكيم"
		شركة قطر للإضافات البترولية "كفاك"
		شركة الكويت للتأمين وإعادة التأمين
		شركات أخرى

الأرصدة المستحقة في نهاية السنة غير مضمونة وبدون فوائد ويتم تسويتها نقداً. لا توجد ضمانات مقدمة أو مستلمة للمبالغ مستحقة من أو الى الأطراف ذات العلاقة.

**إيضاحات حول البيانات المالية الموحدة**  
**للسنة المالية المنتهية في ٣١ ديسمبر ٢٠٢٠**  
(تم عرض الأرصدة بالألف ريال قطري ما لم تتم الإشارة إلى خلاف ذلك)

### (ب) المبالغ المستحقة من أطراف ذو علاقة

٢٠٢٠	٢٠١٩	
٦٨,٧٧٩	١٢٠,٤٢٣	قطر للبترول
٧٨,٢٣٧	١٥٥,٠٠٨	شركة قطر غاز للتشغيل المحدودة
٨٦١	١,١٩٨	راس غاز
١٣,٠٤٢	٢١,٧٣٥	شركة نفط الشمال
٢٣٢	٩٥٦	ناقلات للوكالات الملاحية المحدودة
٥,٥١٥	٣,٨٨٣	شركة الخليج العالمية للحفر
٢٣٢	٥٢٩	شركة قطر للإضافات البترولية
٩٧٦	١,٠٢١	شركة الخليج للمروحيات
٩٠٧	١,١٧٤	دولفين المحدودة للطاقة
٣٥٨	٧٥	شركة قطر للبتروكيماويات
٥١٧	٦٦٧	قطر للألنيوم (ألومنيوم قطر)
٨٧٨	١,٧٣٩	شركة أمواج لخدمات التموين
١٥٩	٦٤٢	شركة قطر غاز المحدودة للنقل
٩٤٠	٩٠٠	شركة قطر لتطوير البترول
٧٣	٧٦٢	شركة قطر ستيل
١٥٨	١٩٥	شركة قطر للكيماويات المحدودة
٣٨٣	٣١٤	شركة قطر للأسمدة
-	٥٩	شركة قطر لطلاء المعادن
١٩	١٤	شركة قطر للفينيل المحدودة
٢٣٩	١٠٤	أوريكس جي تي ال
٦٣	٤٩	شركة غزال
٢	١٤	السيف المحدودة
٩١٣	٧٣١	شركة كاتيكس المحدودة
١٢	-	شركة راس لفان للطاقة
٢١	١٥٩	شركة مسيبيد للطاقة
٣٢	٤٦	شركة راس قرطاس للطاقة
٩	٣١	شركة ام الحول للطاقة
٢,٤٧٩	٣,٢١٩	شركة قطر لتسويق وتوزيع الكيماويات والبتروكيماويات
١٧٦,١٢٦	٣٢٥,٦٥٧	

إيضاحات حول البيانات المالية الموحدة  
للسنة المالية المنتهية في ٣١ ديسمبر ٢٠٢٠  
(تم عرض الأرصدة بالألف ريال قطري ما لم تتم الإشارة إلى خلاف ذلك)

١٢ معاملات الأطراف ذات العلاقة (تابع)

	٢٠٢٠	٢٠١٩
قطر للبترول	٢.٢٥٨.١٦٣	٢.٨٧١.٥٩٠
شركة أمواج لخدمات التمويل	٦.٥٦٨	١٢.٦٨٤
شركة الكويت	-	٢٨٥
	٢.٢٦٤.٧٣١	٢.٨٨٤.٥٥٩

(ج) المستحق إلى أطراف ذات علاقة

	٢٠٢٠	٢٠١٩
جزء غير متداول	-	٨٠.٧٤٣
جزء متداول	٢.٢٦٤.٧٣١	٢.٨٠٣.٨١٦
	٢.٢٦٤.٧٣١	٢.٨٨٤.٥٥٩

(د) مكافآت الإدارة العليا

	٢٠٢٠	٢٠١٩
رواتب مدراء تنفيذيين	١١.٨٧٨	١٠.٧١٤
مكافأة أعضاء مجلس الإدارة (١)	١١.٨٢٠	١١.٨٢٠
بدلات إعاره	٥.٣٦٣	٧.٧٩٨
بدلات لجان أخرى	٦٦٩	٤٣٥
	٢٩.٦٣٠	٣٠.٧٦٧

(١) تخضع مكافآت مجلس الإدارة إلى موافقة اجتماع الجمعية العمومية العادية للشركة والذي عقد بتاريخ ٨ مارس ٢٠٢١.

إيضاحات حول البيانات المالية الموحدة  
للسنة المالية المنتهية في ٣١ ديسمبر ٢٠٢٠  
(تم عرض الأرصدة بالألف ريال قطري ما لم تتم الإشارة إلى خلاف ذلك)

ذمم تجارية مدينة

ناقصا: مخصص انخفاض قيمة الذمم التجارية المدينة

	٢٠٢٠	٢٠١٩
	٢.٠٥٧.٥١١	١.٥٩٤.٤٥٥
	(١٧٣.٩٧١)	(١١٢.٩٦٦)
	١.٨٨٣.٥٤٠	١.٤٨١.٤٨٩

### ١٣. ذمم تجارية مدينة

كانت أعمار الذمم التجارية المدينة كالتالي:

	٢٠٢٠	٢٠١٩
جاري متداول	٥٠٣.٤٦٣	١.٠١٦.٠٠١
١ إلى ٣٠ يوم	٣٧٩.٥١٨	١٧٧.٠٢٤
٣١ إلى ٦٠ يوم	٣٣٢.٣٨٨	٧٨.٤٩٠
٦١ إلى ٩٠ يوم	٣٠٧.٩٤٣	٦٤.٣٦٥
٩١ إلى ١٨٠ يوم	٣٢٥.٣٧٩	٨٩.٤٥٦
١٨١ إلى ٣٦٥ يوم	٢٠٨.٨٢٠	١٦٩.١١٩
	٢.٠٥٧.٥١١	١.٥٩٤.٤٥٥

(ب) الحركة في الانخفاض في الذمم المدينة

	٢٠٢٠	٢٠١٩
في ١ يناير	١١٢.٩٦٦	١٠٨.٦٥٠
مخصص مكون خلال السنة	٤٠.١٩٦	٧.١٦٦
تعديلات فرق التسعير في تكلفة المبيعات	٢٦.٥٧٢	-
رد مخصص	(٥.٧٦٣)	(٢.٨٥٠)
في ٣١ ديسمبر	١٧٣.٩٧١	١١٢.٩٦٦

تري المجموعة أن المبالغ بدون مخصصات التي مر تاريخ استحقاقها أكثر من ٣٠ يوما لا زالت قابلة للتحويل، على أساس النمط التاريخي للدفع وتحليل شامل لمخاطر الائتمان للعملاء، بما في ذلك التصنيفات الائتمانية للعملاء، عندما تكون متاحة. معظم المستحقات المذكورة أعلاه إما مضمونة مقابل كفالة مصرفية أو تمثل مستحقات من الجهات الحكومية.



## إيضاحات حول البيانات المالية الموحدة للسنة المالية المنتهية في ٣١ ديسمبر ٢٠٢٠

(تم عرض الأرصدة بالألف ريال قطري ما لم تتم الإشارة إلى خلاف ذلك)

### ١٤. مدفوعات مقدما ودمم مدينة أخرى

٢٠٢٠	٢٠١٩	
السلف وقروض الموظفين	٢٣.٢٢٨	٢٥.٧٥٧
مدفوعات مقدما، تأمينات ومصروفات مدفوعة مقدما	٣٦.٨٣٩	٥٧.٩٩٨
دمم مدينة من الوزارات	٦٤.٩٨٦	٦٤.٩٨٦
دمم مدينة أخرى	١٢.١٣٤	١٠.٦١٥
	١٢٧.١٩٧	١٥٩.٣٥٦

### ١٥. نقد وما في حكم النقد

٢٠٢٠	٢٠١٩	
نقد في الصندوق	٣٨٦	٣٢٥
أرصده لدى البنوك		
- حسابات جارية وتحت الطلب	١٢٤.٢٠١	١٧٨.٢٧٤
- ودائع ثابتة	١.٣٨٦.٦٢٣	٢.٤٣٤.٥٧٠
النقد وما يعادل النقد	١.٥١١.٢١٠	٢.٦١٣.١٦٩
ودائع ثابتة تستحق بعد ثلاثة شهور	٧٣٩.٥١٩	٤٠٠.٥٦٥
النقد وأرصده لدى البنوك	٢.٢٥٠.٧٢٩	٣.٠١٣.٧٣٤

### ١٦. رأس المال

٢٠٢٠	٢٠١٩
المعترف به:	
١.٠٠٠.٠٠٠.٠٠٠ سهم عادي بقيمة ١ ريال قطري للسهم (٢٠١٩): ١.٠٠٠.٠٠٠.٠٠٠ سهم بقيمة ١ ريال للسهم	١.٠٠٠.٠٠٠
رأس المال المصرح به والمدفوع بالكامل ٩٩٤.٥٢٢.٧٦٠ سهم عادي بقيمة ١ ريال قطري واحد (٢٠١٩): ٩٩٤.٥٢٢.٧٦٠ سهم بقيمة ١ ريال للسهم).	٩٩٤.٢٥٦

## إيضاحات حول البيانات المالية الموحدة للسنة المالية المنتهية في ٣١ ديسمبر ٢٠٢٠

(تم عرض الأرصدة بالألف ريال قطري ما لم تتم الإشارة إلى خلاف ذلك)

### ١٧. احتياطي قانوني

تحتفظ الشركة باحتياطي قانوني وفقا لمتطلبات قانون الشركات التجارية القطري رقم ١١ لسنة ٢٠١٥ والذي ينص على تحويل ما لا يقل عن ١٠٪ من الأرباح في كل سنة إلى الاحتياطي القانوني حتى يصبح رصيد هذا الاحتياطي ٥٠٪ على الأقل من رأس مال الشركة المدفوع. إن هذا الاحتياطي غير قابل للتوزيع الا في حالات محددة في القانون المذكور أعلاه.

### ١٨. احتياطي القيمة العادلة

احتياطي القيمة العادلة يشمل التغير التراكمي في القيمة العادلة للموجودات المالية بالقيمة العادلة من خلال الدخل الشامل الآخر حتى يتم استبعاده.

الحركة على التغير في القيمة العادلة للموجودات المالية بالقيمة العادلة من خلال الدخل الشامل الآخر كما يلي:

٢٠٢٠	٢٠١٩	
في ١ يناير	٧٣.١٥٥	(٧.٤٨٤)
صافي التغير في القيمة العادلة	٨٥.١٨٤	٨٠.٦٣٩
في ٣١ ديسمبر	١٥٨.٣٣٩	٧٣.١٥٥

### ١٩. التزامات التأجير التمويلي

التزامات التأجير التمويلي مستحقة الدفع كما يلي.

الجزء المتداول	أقل من سنة	الجزء غير المتداول	ما بين سنة إلى ٥ سنوات	أكثر من ٥ سنوات	الاجمالي	
دفعات الإيجار المستقبلية	الفائدة	القيمة الحالية لدفعات الإيجار المستقبلية	٢٠١٩	٢٠٢٠	٢٠١٩	٢٠٢٠
٤٢٦.٦٠٧	٣٦.٠١٧	٦.٧٥٣	٥٨.٦٦٦	٣٦.٨٥٤	٢٠.٣٧٨	٣٦.٨٥٤
٩١.٥٩٧	٧٦.٣٨٥	١٣.٦٦٤	١٣.٨٩٢	٧٧.٩٢٣	٦٢.٣٩٢	٧٧.٩٢٣
٥٢.٦٦٩	٥٧.٧٧٤	١٢.٩٨٧	١٤.٧٧٤	٤٠.٦٨٢	٤٢.٩٩٨	٤٠.٦٨٢
١٤٥.٢٦٦	١٢٤.٠٥٩	٣٦.٦٥١	٢٨.٦٦٦	١١٨.٦١٥	١٠٥.٣٩٠	١١٨.٦١٥
١٨٨.٨٧٣	١٦٠.٠٧٦	٣٣.٤٠٤	٢٤.٥٢٣	١٥٥.٤٦٩	١٢٥.٦٦٨	١٥٥.٤٦٩

خلال السنة الحالية قامت المجموعة برسملة موجودات حق الاستخدام وفقاً للمعيار الدولي للتقارير المالية ١٦. يتم رسملة الأصول كجزء من موجودات حق الاستخدام. يتم تحديد القيمة الحالية للحد الأدنى لمدفوعات الإيجار باستخدام عامل مخفض، وهو السعر الخالي من المخاطر بالإضافة الى قسط مخاطر السوق.

إيضاحات حول البيانات المالية الموحدة  
للسنة المالية المنتهية في ٣١ ديسمبر ٢٠٢٠  
(تم عرض الأرصدة بالألف ريال قطري ما لم تتم الإشارة إلى خلاف ذلك)

## ٢٠. مكافأة نهاية الخدمة للموظفين

٢٠٢٠	٢٠١٩	
٨٩.٢٤٧	٩١.٥٤٥	الرصيد كما في ١ يناير
٣٢.١٦٧	٤٣.٤٦٠	المكون / (المردود) خلال السنة
(٣١.٣٠٦)	(٤٥.٧٥٩)	المدفوع خلال السنة
٩٠.١٠٨	٨٩.٢٤٦	الرصيد كما في ٣١ ديسمبر

## ٢١. مخصص توقف عن العمل

تم تكوين مخصص خلال السنة فيما يتعلق بالتزام المجموعة تجاه إيقاف أصول عن العمل في نهاية فترة الإيجار. مخصص الإيقاف عن العمل.

بسبب طبيعة الالتزام طويلة الأجل فإن أكبر الشكوك حول تقدير المخصص هي التكاليف التي سيتم تكبدها. على وجه الخصوص افترضت المجموعة بأنه سيتم إرجاع الموقع إلى وضعه السابق باستخدام تقنية ومواد متاحة الآن. تم تزويد المجموعة بتشكيلة من النتائج الممكنة على نحو معقول لإجمالي التكلفة مما يعكس مختلف الافتراضات حول تسعير المكونات الفردية للتكلفة. تم احتساب المخصص باستخدام معدل الخصم وهو إضافة إلى المعدل الخالي من المخاطر وقسط مخاطر السوق.

## ٢٢. ذمم تجارية دائنة وأرصدة دائنة أخرى

٢٠٢٠	٢٠١٩	
١٢٢.٢٣٨	١٤٧.٤٥١	ذمم تجارية دائنة (الموردين والمقاولون الدائنون)
٣٦.٨٩٢	٤٢.١٥٠	مبالغ محتجزة
٥٥٥.٣٦٠	٦٣٩.٧٢٥	مستحقات، مخصصات وأرصدة دائنة أخرى
٧١٤.٤٩٠	٨٢٩.٣٢٦	

إيضاحات حول البيانات المالية الموحدة  
للسنة المالية المنتهية في ٣١ ديسمبر ٢٠٢٠  
(تم عرض الأرصدة بالألف ريال قطري ما لم تتم الإشارة إلى خلاف ذلك)

## ٢٣. إيرادات

٢٠٢٠	٢٠١٩	
١٢.٢٢٥.٤٩٧	٢١.٠٩٥.٤٤١	بيع منتجات بترولية
٨٢١.٢٣٢	١.١٢٢.٥٧٢	بيع منتجات غير بترولية
١٨٨.٦٠٣	٢٣٨.٢٤٥	الإيرادات من الخدمات
١٣.٢٤٥.٤٣٢	٢٢.٤٤٦.٢٥٨	

## ٢٤. تكلفة المبيعات

٢٠٢٠	٢٠١٩	
١٢.٣٧٤.٤٦٢	٢١.٠٧١.٢٠٤	تكاليف البضاعة المباعة
١٧٤.٣٩٧	٢٠٩.٦٥٦	إهلاك
١٢.٥٤٨.٨٥٩	٢١.٢٨٠.٨٦٠	

## ٢٥. الإيرادات الأخرى

٢٠٢٠	٢٠١٩	
٨٠.٧٩٥	٨٥.٤٧٨	توزيعات أرباح
١٣٠.٣٦٥	١٤٦.٨٩٢	إيرادات الإيجار
١٦.٥١٥	٢٥.١٨٦	إيرادات أخرى
٢٢٧.٦٧٥	٢٥٧.٥٥٧	

إيضاحات حول البيانات المالية الموحدة  
للسنة المالية المنتهية في ٣١ ديسمبر ٢٠٢٠  
(تم عرض الأرصدة بالألف ريال قطري ما لم تتم الإشارة إلى خلاف ذلك)

## ٢٦. (أ) مصاريف إدارية وعمومية

	٢٠٢٠	٢٠١٩
أجور موظفين وبدلات	١٦٣,٥٤٢	١٥٧,٤١٦
الإهلاك	٢٣,٥٥٩	٥٤,٩٣١
مصاريف مكتبه	٢٨,٦٣٨	٣١,٩٣٥
مصاريف أخرى	٢٧,٩٠٧	٣٢,٩٠٥
مصاريف فوائد	١٣,٩٦٦	٢٢,٥٧٢
مصاريف بيع وتسويق	١٩,٠٢٨	٢٣,٣٤٥
	٢٨٦,٦٥٠	٣٣٣,١٠٤

## ٢٦. (ب) مخصصات / مصروف انخفاض القيمة

	٢٠٢٠	٢٠١٩
مخصص الديون المدومة والمشكوك في تحصيلها	٤٠,١٩٦	٧,١٦٦
مخصص / انخفاض قيمة الممتلكات والآلات والمعدات	١,٥٨٠	٣,٤٦٣
مخصص / انخفاض قيمة الاستثمارات العقارية	٧,٤٣٨	-
	٤٩,٢١٤	١٠,٦٢٩

## ٢٧. إيراد تمويل

	٢٠٢٠	٢٠١٩
أرباح من ودائع لدى البنوك الاسلامية	٧٨,٤٨٣	٩٥,٣٣٤
فوائد من البنوك التجارية	٦٠,٦٣٣	٧٣,٧٩٨
	١٣٩,١١٦	١٦٩,١٣٢

إيضاحات حول البيانات المالية الموحدة  
للسنة المالية المنتهية في ٣١ ديسمبر ٢٠٢٠  
(تم عرض الأرصدة بالألف ريال قطري ما لم تتم الإشارة إلى خلاف ذلك)

## ٢٨. العائد الأساسي والمخفف على السهم

يتم احتساب العائد على السهم بقسمة صافي ربح السنة المنسوب لمساهمي الشركة على المتوسط المرجح لعدد الأسهم العادية القائمة خلال السنة كما يلي:

	٢٠٢٠	٢٠١٩
ربح السنة المنسوب لمالكي الشركة	٧٠٧,٤٢٥	١,٢١٦,٣٨٢
المتوسط المرجح لعدد الأسهم القائمة خلال السنة	٩٩٤,٢٥٦	٩٩٤,٢٥٦
العائد الأساسي والمخفف للسهم الواحد (بالريال القطري)	٠,٧١	١,٢٢

## ٢٩. توزيعات الأرباح

وافق مساهمو المجموعة على توزيع أرباح نقدية بقيمة ٠,٨ ريال قطري للسهم بإجمالي ٧٩٥,٤ مليون ريال قطري للسنة المنتهية في ٣١ ديسمبر ٢٠١٩ في الجمعية العامة السنوية المنعقدة في ٢٢ ابريل ٢٠٢٠. (٢٠١٨: ٠,٨ ريال قطري للسهم بإجمالي ٧٩٥,٤ مليون ريال قطري).

اقترح مجلس الإدارة توزيع أرباح نقدية بمبلغ ٠,٤٦ ريال قطري للسهم الواحد بإجمالي ٤٥٧,٤ مليون ريال قطري للسنة المنتهية في ٣١ ديسمبر ٢٠٢٠. سيتم تقديم توزيعات الأرباح المقترحة للموافقة عليها في اجتماع الجمعية العامة السنوية.

## ٣٠. القطاعات التشغيلية

تمارس المجموعة عملياتها بصورة أساسية في مجالات بيع وتوزيع منتجات النفط المكرر والفحص الفني للسيارات والنقل البحري. إن أكثر من ٩٥٪ من إيرادات المجموعة تنتج من بيع قطاع واحد وهو توزيع المنتجات البترولية المكررة. تعمل الشركة في قطاع جغرافي واحد.

## إيضاحات حول البيانات المالية الموحدة للسنة المالية المنتهية في ٣١ ديسمبر ٢٠٢٠

(تم عرض الأرصدة بالألف ريال قطري ما لم تتم الإشارة إلى خلاف ذلك)

### ٣١. الالتزامات المحتملة والارتباطات

	٢٠٢٠	٢٠١٩
الارتباطات الرأسمالية	١٣,٨٠٤	٥٢,٧٠٥
الالتزامات المحتملة		
ضمانات بنكية	١٠,١٣١٩	٢٢,٩٠٥
اعتمادات مستندية	٧٦٩	١٠٢,٥٥٢

لا تتوقع المجموعة أي التزامات مادية سوف تنشأ من خطابات الضمان والاعتمادات المذكورة أعلاه، التي تصدر في سير العمل العادي.

### ٣٢. الإيجارات

#### (أ) المجموعة كمستأجر

تستأجر المجموعة مستودعات وقطع أراضي ومركبات. تستمر مدة الإيجارات بصورة نموذجية لما يتراوح بين ٥ إلى ٣٠ سنة.

#### (١) المبالغ المعترف بها في الربح أو الخسارة

	٢٠٢٠	٢٠١٩
إيجارات بموجب المعيار الدولي للتقارير المالية رقم ١٦	٧,٢٣٠	٤,٥١٣
الفائدة على التزامات الإيجار	٤,٩٢٣	٢٨,٣٦٥

#### (٢) المبالغ المعترف في بيان التدفقات النقدية

	٢٠٢٠	٢٠١٩
إجمالي التدفقات النقدية للإيجارات	٣٤,٥٣٠	١٨,١٤٦

#### (٣) خيارات التمديد

في تاريخ بداية كل إيجار تقوم المجموعة بتقييم ما إذا كان من المؤكد على نحو معقول ممارسة خيارات التمديد. تقيم المجموعة ما إذا كان من المؤكد على نحو معقول ممارسة الخيارات لو كان هناك حدث هام أو تغييرات هامة في الظروف تحت سيطرتها.

## إيضاحات حول البيانات المالية الموحدة للسنة المالية المنتهية في ٣١ ديسمبر ٢٠٢٠

(تم عرض الأرصدة بالألف ريال قطري ما لم تتم الإشارة إلى خلاف ذلك)

### (ب) المجموعة كمؤجر

تقوم المجموعة بإيجار استثمارها العقاري المشتمل على العقارات التجارية التي تملكها إضافة إلى العقارات المؤجرة. تم تصنيف جميع الإيجارات على أنها إيجارات تشغيلية من منظور المؤجر.

### الإيجارات التشغيلية

يوضح الجدول التالي تحليل استحقاق مدفوعات الإيجار ويوضح مدفوعات الإيجار غير المخصصة التي سيتم استلامها بعد تاريخ التقرير:

	٢٠٢٠	٢٠١٩
ارتباطات إيجارات تشغيلية - المجموعة كمؤجر		
أقل من سنة واحدة	١٥٠,٧٥٨	١٩٤,٤٩٠
سنة إلى سنتين	١٥٨,٧٦٨	١٥٢,٩٣٦
سنتين لثلاث سنوات	١٥١,١٤٨	١٥٦,٩٩٤
ثلاث سنوات لأربع سنوات	١٤٠,٧٠٧	١٥٠,٧١٣
أربع سنوات لخمس سنوات	١٣٧,٦٢٨	١٣٩,٥٩١
أكثر من خمس سنوات	-	٤٨,٤٦٦
الإجمالي	٧٣٩,٠٠٩	٨٤٤,١٤٠

### ٣٣. أرقام المقارنة

تمت إعادة تصنيف أرقام المقارنة للسنة الماضية، متى كان ذلك ضرورياً، لتتفق مع طريقة العرض للسنة الحالية. لا تؤثر إعادة التصنيفات على صافي الربح أو حقوق ملكية لسنة المقارنة.